NA SEXTA PAGINA:

"OS SEPARATISTAS"

Artigo de J. E. de Macedo Soares

EDIÇÃO DE HOJE * 2 Bibliotheca Nacional Av. Rio Branco, 219 **6 PAGINAS**

Diario Carioca

Fundador : J. E. DE MACEDO SOARES

Praça Tiradentes n.° 77 | Rio de Janeiro, Terça-feira, 27 de Agosto de 1935 | Anno VIII — Numero 2.179

Delegados-Eleitores Comprados no Pleito de Domingo a 500$000

EM QUE DEU A REPRESENTAÇÃO PROFISSIONAL!

VERGONHOSAS SCENAS QUE NEM DURANTE AS ELEIÇÕES DA REPUBLICA VELHA FORAM PRESENCIADAS

A representação classista foi a menina dos olhos dos "reformadores" surgidos depois da Revolução. Julgaram elles ter realizado a maior conquista do seculo. Conquista que valeu, no final de contas, por um ruidoso fracasso em todos os sectores em que foi applicada.

O paiz inteiro se lembra o que foram os pleitos classistas para a Constituinte e para a Camara actual. Surgiu, neste ultimo, um chorrilho de Syndicatos tão escandalosamente fraudulentos, que o proprio ministro do Trabalho foi obrigado a dar queixa ao Superior Tribunal Eleitoral.

O DIARIO CARIOCA pode condemnar o merito dessa representação, porque desde que nella se falou, elle se manifestou contrario á innovação que, além de constituir uma excrescencia no nosso systema representativo, feria directamente a essencia do regime democratico.

Mas os "reformadores" não ouviram os clamores que se levantaram e a innovação foi victoriosa. Triste victoria, entre-

(Conclue na 4ª pag.)

NAPOLEAO LUIZ PRETENDE O THRONO FRANCEZ

O HERDEIRO DA COROA IMPERIAL E' UM RAPAZ SYMPATHICO, TIMIDO E PESADÃO

"A Republica não é nossa inimiga" — declarou sua alteza na primeira entrevista que concedeu a um jornalista, na Belgica, onde vive exilado

Napoleão Luiz e pretendente ao throno da França, como descendente do grande corso

PARIS, Agosto — O nosso confrade Pierre Chanlaine acaba de conseguir uma entrevista sensacional. O principe Napoleão, que se recusara sempre a fazer declarações á imprensa, recebeu aquelle jornalista no seu palacio de Bruxellas onde vive exilado falando-lhe durante uma hora.

Esse rapaz aspira o throno do Imperador dos francezes, pois, maior desde 24 de janeiro ultimo, é hoje o unico herdeiro varão, nos termos da lei salica — de varão a varão por ordem de primogenitura, com a exclusão perpetua das mulheres e de sua descendencia.

(Conclue na 4ª pag.)

"DE PROFUNDIS"

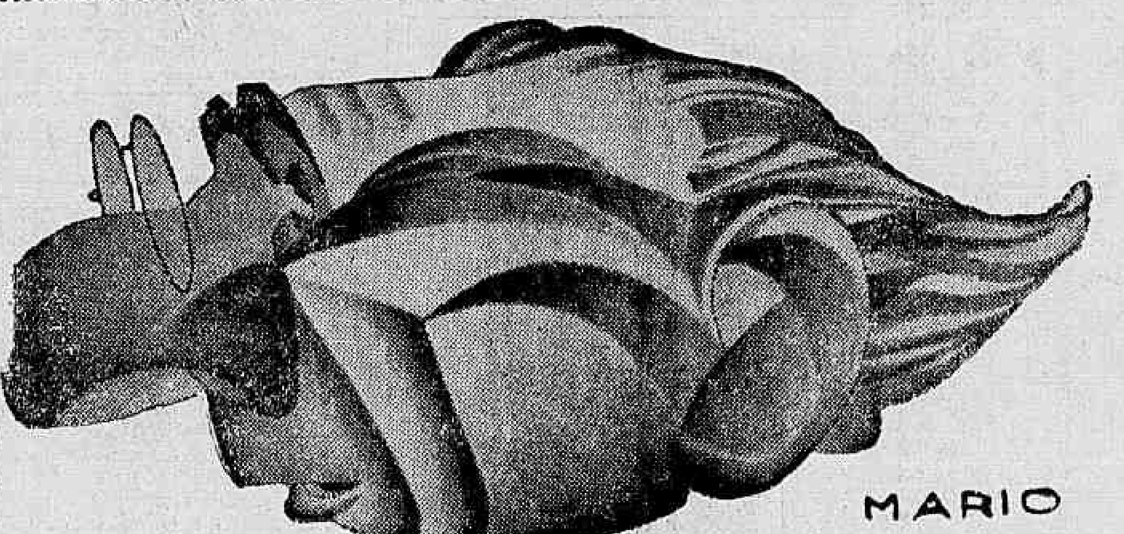

O reapparecimento do sr. Irineu Machado, no palco politico, foi a grande novidade que o pleito classista hontem terminado reservou para os cariocas. Infelizmente, para desprazer dos espectadores divertidos, a antiga "vedette" do Districto já agora é apenas a sombra melancholica de um passado que se perdeu para sempre na memoria das primeiras gerações republicanas.

Do velho e invencivel leão parlamentar não restam nem mesmo as guedelhas esvoaçantes, tosquiadas e raspadas pelos maliciosos cabellereiros de Paris. Actualmente, o ex-temivel tribuno da cidade é a imagem viva da decadencia, agitando-se como um "revenant", como um triste fantasma de outras éras, perdido no tumulto dos nossos dias. De facto, ninguem reconhece hoje no velhote sestroso que, sob os olhares complascentes da policia persegue moças e senhoras, nas immediações da Cinelandia, o titan dos tempos heroicos da campanha civilista.

Os acontecimentos vergonhosos da candidatura Julio Prestes liquidaram para todo o sempre o outróra incansavel batalhador da cidade, que a satira popular ferreteou com esse cognome desmoralizante: o "Homem dos Principios"...

Depois, veiu o regime revolucionario e outros escandalos appareceram na politica do Districto. Mas, o ex-senador Irineu Machado de tal modo morreu para a cidade, que nenhuma força humana ou sobrehumana é capaz de galvanizar o seu cadaver mumificado em vida! E o mais doloroso é que todo mundo está certo dessa verdade, menos o sr. Irineu Machado. Tanto assim que prosegue na mania gratuita de concorrer a todos os pleitos que apparecem no Districto.

Assim, cumprindo mais uma vez a invencivel obseção que o atormenta, o velho tribuno liberal candidatou-se hontem a vereador classista, pelo grupo das profissões liberaes. Conseguiu no fim da apuração tres votos, emparelhando com alguns candidatos inteiramente desconhecidos do povo.

E' essa a triste historia da carreira politica do sr. Irineu Machado, em cuja figura pachola não ha quem possa identificar a imagem distante do habilissimo eleitoralista do Districto, do homem que foi um verdadeiro pesadello para os governos!

Positivamente, os resultados do pleito classista de hontem constituem para o velho ex-senador carioca um sinistro "De profundis", que, para maior ironia da sorte e edificação do povo, foi entoado pelo conego Olympio de Mello, hoje transformado no grão-sacerdote da chefia politica municipal...

O Sr. Salvador de Madariaga, Que Hontem Chegou ao Rio, Fará Hoje ----a Sua Primeira Conferencia----

"Teremos de Imitar a Inglaterra, Não Nas Suas Formas de Politica, Mas no Modo de Crial-as" — Declarou o Delegado da Hespanha á Liga das Nações

VISITANDO O CHANCELLER MACEDO SOARES — SE NÃO CORRIGIREM OS ERROS DO SECULO XX, AS DEMOCRACIAS SE TRANSFORMARÃO EM DITADURAS — PORQUE NÃO PODE OPINAR SOBRE O CONFLICTO ITALO-ETHYOPE

Ao alto, aspecto do desembarque do sr. Salvador de Madariaga, hontem, na estação Pedro II. Em baixo: o delegado da Hespanha, á Liga das Nações em visita ao chanceller Macedo Soares, vendo-se além do ministro das Relações Exteriores, os embaixadores Madariaga e Vicente Sales e os ministros Pimentel Brandão, L. A. Gurgel do Amaral e Acyr Paes e jornalistas

A chegada do sr. Salvador de Madariaga attraiu hontem á estação Pedro II, illustres personalidades da diplomacia e das letras. Viam-se, na plataforma destinada ao "Cruzeiro do Sul", os srs. Vicente Sales, embaixador da Hespanha; Alfonso Reys, embaixador do Mexico; Herbert Moses, presidente da Associação Brasileira de Imprensa; ministro Octavio Tarquinio de Souza, pela Sociedade Felippe de Oliveira; João Daudt de Oliveira, Augusto Frederico Schmidt e Renato Almeida, chefe do Serviço de Imprensa do Itamaraty e que representava tambem a Fundação Graça Aranha; professor Vasques Gomes, presidente da Federação de Sociedades Hespanholas no Brasil e representantes de varias instituições culturaes.

O sr. Salvador de Madariaga ficou hospedado na embaixada da Hespanha, na Avenida Vieira Souto. Ali recebeu os jornalistas, ás 11 horas.

JORNALISTA, SOCIOLOGO E DIPLOMATA

O famoso pensador de "Ingleses, franceses ; espanoles" e um homem habituado ao assedio da reportagem. Em Genebra ou em Londres, em Madrid ou em Paris, em Buenos Aires ou no Rio, tem de contar com os jornalistas. A estes responde com a dupla autoridade de homem celebre e homem de imprensa. Porque o actual representante da Hespanha junto á Liga das Nações antes de ingressar na diplomacia, era já um jornalista. Editorialista do "Times" que é ainda justamente considerado o maior jornal do mundo, o sr. Salvador de Madariaga começou a impressionar os seus compatriotas através os artigos

(Conclue na 4ª pag.)

O EXERCITO ITALIANO Em Grandes Manobras ás Margens do Adige

A CIDADE DE BOLZANO A'S ESCURAS, UM ATAQUE AEREO IMAGINARIO, PREDIOS "INCENDIADOS", AMBULANCIAS DE UM LADO PARA OUTRO...

Rei Victor Manoel

BOLZANO, 26 (U. P.). — A cidade esteve hoje completamente ás escuras, ás nove e meia da noite, em consequencia do ataque aereo imaginario, de accôrdo com os planos das autoridades militares.

Devido, porém, ás fortes chuvas, os aeroplanos não tomaram parte nos exercicios. Bombas sulphurosas foram atiradas dos telhados, simulando gazes asphyxiantes.

Os edificios importantes da cidade, segundo o plano das manobras, foram "incendiados", tendo bombeiros subido apressadamente as escadas em procura das victimas do sinistro. Nesse interim, ambulancias correram para o local, attendendo aos chamados de soccorro. As victimas, depois de convenientemente pensadas, foram conduzidas ao hospital, onde ficaram internadas.

As luzes voltaram a ser accesas depois de uma hora de exercicios.

Os azues continuaram a avançar durante toda a manhã, praticamente ao longo de toda a frente, especialmente nas regiões distantes dos vales, onde as unidades de aviação fizeram rapidos progressos.

Os azues conseguiram egualmente lançar pontões sobre o Adige, na sua parte mais larga.

Os vermelhos, nesse interim, lutam desesperadamente para manter as posições conquistadas.

Mussolini

Entretanto, verificou-se que elles vão reunindo somente nos logares onde o numero de suas tropas é inferior ao do inimigo.

Os camisas-pretas estão tomando parte nas manobras, noticiando-se officialmente que a sua actuação "é a mais satisfatoria, especialmente em espirito".

FIQUE RICO.
LOTERIA FEDERAL do BRASIL
1º Premio 200 CONTOS
AMANHÃ
"JOGAM SO'MENTE 32 MIL BILHETES"

NO SENADO

Debates em Torno do Projecto Sobre o Escoamento das Safras de Café — A Promulgação da Carta Magna de Santa Catharina

A sessão de hontem, no Monroe, foi aberta com a presença de 24 senadores. O expediente não careceu de importancia. O primeiro orador foi o sr. Vidal Ramos, que falou sobre a promulgação da Carta Magna de Santa Catharina, enaltecendo a conducta elevada e patriotica dos constituintes daquelle Estado. Ao concluir, o senador cathariense requereu um voto de congratulações do Senado, o que foi approvado pelo plenario.

ALTERANDO O REGIMENTO

A seguir o sr. Jeronymo Monteiro apresentou uma indicação alterando o regimento interno da casa, afim de serem permittidas, nos projectos em primeira discussão, emendas substituindo ou eliminando dispositivos considerados inconstitucionaes. Essa proposição, tendo merecido o apoiamento do plenario, foi enviada á Commissão Directora.

REGULANDO O ESCOAMENTO DAS SAFRAS DE CAFE'

Seguindo-se na tribuna, o sr. Genaro Pinheiro reclamou contra a falta de andamento do projecto que apresentara regulando o escoamento das safras de café e dando outras providencias. O orador, depois de varias considerações, requereu a inclusão de seu projecto na ordem do dia da proxima sessão, de accôrdo com o Regimento.

Sobre o assumpto falaram depois, successivamente, os srs. Arthur Costa, Pacheco de Oliveira e Flavio Guimarães. O sr. Pacheco de Oliveira após sallentar que a Commissão estava aguardando as informações pedidas ao Executivo sobre o assumpto, levantou a seguinte questão de ordem: — havendo o Senado outro projecto relativo á mesma materia, vindo da Camara, como deveria proceder a Commissão? Aceitar um ou outro projecto? Apresentar substitutivo?

O presidente, em resposta, declarou que á Commissão incumbia traçar as directrizes que achasse mais convenientes.

O sr. Pacheco de Oliveira commentou, em breves palavras, essa decisão da Mesa e proseguindo, solicitou que o parecer sobre o projecto fosse dado oralmente, afim de que a proposição tivesse rapido andamento. O sr. Arthur Costa, como relator da materia, voltou á tribuna para dizer que podia dar o parecer verbalmente, embora entenda que o art. 4º do projecto é inconstitucional. Isso, porém, frizou o orador, não era assumpto para ser resolvido no momento porquanto estava em debate apenas o requerimento do sr. Genaro Pinheiro. Por fim, a discussão foi encerrada, tendo o plenario approvado o pedido do senador pelo Espirito Santo. Deste modo, o projecto será incluido na ordem do dia de hoje.

Sr. Arthur Costa

CODIGO DE MINAS

Na ordem do dia, teve approvação em ultimo turno o projecto da Camara, prorogando até 20 de julho de 1936 o prazo a que se refere o artigo 10 do Codigo de Minas.

O Lloyd e as intransigencias de seu director

DESOBEDECENDO ORDENS E ORIGINANDO PREJUIZOS PARA A EMPRESA

O vice-almirante Graça Aranha, director do Lloyd, é o que se póde chamar um homem ranzinza.

As notas sensacionaes que o velho marujo tem fornecido á imprensa chegam a ser, por vezes, fantasticas.

A falta de credito do governo por elle annunciada, á desobediencia ás determinações do Ministerio a que está subordinado, as ordens desconnexas e intempestivas, com visivel prejuizo moral e material para a empresa que dirige, emfim, uma sequencia de absurdos é o que tem caracterizado a sua actuação desnorteada no Lloyd Brasileiro. Agora, chega-nos a noticia de que o velho almirante, insistindo na sua desobediencia ás ordens emanadas do Ministerio da Viação, continua a [illegible] requisições dos diversos ministerios, [illegible] providencia assás interessante do dr. Licinio de Almeida. O secretario do mi[illegible] adoptou, na ausencia desse titular, requisitar pela Viação, todos os serviços de que necessitam os demais Ministerios. Como se vê, é uma formula intelligente de vencer a teimosia do director, mas não é ainda a medida que se póde desejar da autoridade, cuja hierarchia deve ser respeitada e observada.

O numero de cartas e reclamações que temos recebido contra o actual director do Lloyd não é pequeno. Esses protestos por vezes assignados e outras vezes anonymos são um verdadeiro repositorio de coisas absurdas e incriveis que até agora não nos resolvemos a publicar.

Emfim, veremos até onde chegam as intransigencias do sr. Graça Aranha e a paciencia do ministro da Viação de evitar maiores [illegible]

O novo ministro da Lithuania

RECEPÇÃO SOLENNE PARA ENTREGA DAS CREDENCIAES

Será recebido hoje, em audiencia solenne, no Palacio do Cattete, para entrega de credenciaes, o novo ministro plenipotenciario da Lithuania, sr. Jonas Aukistuolf.

A recepção terá logar ás 15,30 horas.

O Primeiro Anniversario da Lei de Protecção ao Cinema Brasileiro

EXPRESSIVA HOMENAGEM REALIZADA NO ALHAMBRA AO PRESIDENTE GETULIO VARGAS

Por motivo da passagem do primeiro anniversario de execução de lei tornando obrigatoria a inclusão de um complemento nacional nos programmas dos cinemas de todo o paiz realizou-se, no Alhambra, uma expressiva homenagem ao presidente Getulio Vargas.

A data de hontem marcou o lançamento de mais de 300 pequenos films sonoros, complementos nacionaes, representando quasi 900 copias, além de dois films de grande metragem, já exhibidos, lançados pela Associação Cinematographica de Productores Brasileiros, por intermedio da Distribuidora de Films Brasileiros.

O recinto do theatro Alhambra achava-se inteiramente enfeitado com bandeiras brasileiras, estando literalmente cheio de elementos da sociedade carioca e de altas autoridades do paiz.

O presidente da Republica fez-se representar pelo chefe de sua Casa Militar, general Francisco José Pinto.

Foi exhibido, nessa homenagem, em "première", o film nacional "Cabocla Bonita", cuja exhibição agradou profundamente a toda grande assistencia, que não poupou applausos ao terminar o film.

A principal revelação na exhibição desse film nacional, "Cabocla Bonita", é que todos os seus sons — musica e dialogos — são gravados na propria pellicula por um processo genuinamente brasileiro, realização de F. Moniz, da empresa nacional Cine-Som-Studios; sendo que os sons rivalisam senão superam, os sons dos films estrangeiros.

Gipsum brasiliense
para dentição nas crianças

Lord Macmillan em visita ao Brasil

CHEGARA' A ESTA CAPITAL NO PROXIMO DIA 29, LORD MACMILLAN, MEMBRO DA ALTA MAGISTRATURA DO IMPERIO BRITANNICO

Lord Macmillan, Barão de Aberfeldy, membro proeminente da Suprema Côrte do Imperio Britannico e Conselheiro de Sua Magestade o Rei, chegará na proxima quinta-feira, 29, pelo rapido de São Paulo, ás 10 horas.

O illustre membro da mais elevada jurisprudencia do Imperio Britannico visitou as republicas do Prata e veiu agora ao Brasil sob os auspicios da Sociedade Brasileira de Cultura Ingleza, devendo realizar duas conferencias na Academia Brasileira de Letras. A primeira, "The comerce of ideas", no proximo dia 30 e a segunda, "Education for plesure", no dia 4 de setembro.

Lord Macmillan visitará officialmente a Suprema Côrte Federal. Será recebido pela Associação Brasileira de Educação e visitará o Instituto de Educação.

O ministro da Guerra approva um regulamento

Em nome do presidente da Republica o ministro da Guerra approvou as Instrucções para o funccionamento dos Centros de Instrucções de Transmissões Regionaes.

Clamando pela paz

A mensagem que as crianças belgas pertencentes á Escola Moyenne do Athenée de Bruxellas enviam ás suas colleguinhas brasileiras por intermedio da Liga Infantil Pró-Paz é um documento que honra a tradicional amizade existente entre a Belgica e o Brasil.

A Liga Infantil Pró-Paz tem a sua séde nesta capital, á Avenida Atlantica, 894, e sua fundadora a dra. Adalzira Bittencourt, advogada e escriptora, tem sido uma incansavel apologista da Paz pela escola.

Tendo sido a primeira organização fundada em toda a America do Sul com o objectivo de trabalhar systhematicamente pelos ideaes pacifistas, a Liga é hoje conhecida em todos os paizes do mundo.

A MENSAGEM DAS CRIANÇAS BELGAS A'S CRIANÇAS DO BRASIL

"Crianças do Brasil — Vivamente sensibilizadas pela vossa mensagem de sympathia, é com alegria que as crianças belgas retribuem o vosso beijo de amizade e se associam comvosco para clamar seu immenso desejo de Paz.

E' a nós crianças que se incumbirá amanhã a tarefa de fazer reinar a concordia no mundo; disso não podemos nos esquecer um instante e todos os nossos actos devem ser encaminhados para esse fim.

Por sobre os mares enviamos toda a nossa amizade ás crianças brasileiras, para que saibam que, de longe, as crianças de um paiz pequeno pelo territorio mas grandioso pelos feitos historicos se consideram suas irmãs e pensam nellas.

Ainda uma vez, toda a nossa sympathia ás crianças brasileiras e ao seu grande e bello paiz."

A Conferencia de Buenos Aires

(Especial para o DIARIO CARIOCA)

Renato Mendonça

Flagrante de uma das reuniões da Conferencia da Paz do Chaco, em Buenos Aires, vendo-se, no canto esquerdo do leitor, em baixo, os delegados brasileiros.

Graças ao protocollo de 12 de junho, veiu a reunir-se em Buenos Aires uma Conferencia de seis paizes mediadores para a solução do conflicto do Chaco.

A questão do territorio em litigio data de muitas dezenas de annos, havendo desafiado a diplomacia americana com as ameaças constantes de perturbação da paz.

Decretada a guerra em 10 de maio de 1933, ella de facto já era de muito anterior a essa declaração, que constituia uma simples encampação juridica da realidade.

Ainda, em nossos dias, apesar das confraternizações de ambos os lados, prepara-se um brilhante desfile militar em Assumpção para o dia 22, em que tomarão parte as tropas vindas do Chaco e com as armas tomadas aos bolivianos...

O general Estigarribia assistirá ao desfile, que se revistirá das galas de uma festa nacional, tendo até partido de Buenos Aires um grupo de excursionistas para verem a capital paraguaya em jubilo...

Taes écos de uma campanha, em que os belligerantes se sacrificaram de lado a lado, provam significativamente as difficuldades da Conferencia da Paz no desejo sincero e desinteressado de uma conciliação á altura da cultura do nosso continente.

Em principio, numerosas questões dividiam a Conferencia, desviando-lhe a attenção ao mesmo tempo que lhe diminuia a efficiencia.

Dahi o recurso ao systema das commissões que, além de apresentarem a vantagem decorrente da divisão do trabalho poderiam estudar as questões com mais calma, entrando ao demais em entendimento directo com as delegações dos paizes em conflicto.

Assim de inicio, o interesse se transportou das sessões plenarias da Conferencia para o trabalho menos brilhante e mais arduo das commissões.

Constituiram-se desse modo a commissão que determinará sobre as responsabilidades de guerra e a commissão de troca e repatriação de prisioneiros.

Na sessão realizada sexta-feira, 26 de julho passado, a commissão de responsabilidades de guerra, composta, de accôrdo com a alinea 7 do art. 1º do Protocollo de 12 de julho, ficou integrada pelos delegados drs. Carlos Calvo, da Bolivia; Vicente Rivarola, do Paraguay; Edmundo da Luz Pinto, do Brasil; Felippe Barreda Laos, do Perú e Manini Rios, do Uruguay.

A commissão de troca e repatriação de prisioneiros, formada tambem em obediencia ao Protocollo, alinea 4 do art. 1º, foi constituida pelos delegados Elio e Saavedra, da Bolivia; Arbo e Vasconcellos, do Paraguay; Podestá Costa, da Argentina; Gibson dos Estados Unidos e Nieto del Rio, do Chile.

Sobretudo esta commissão muitas reuniões tem realizado sob a presidencia do embaixador Gibson, eleito unanimemente para dirigir os trabalhos.

Procurando corresponder ao papel marcante que desempenhou o chanceller Macedo Soares na assignatura do Protocollo de 12 de junho, os delegados brasileiros Rodrigues Alves e Luz Pinto têm sido muito apreciados pela actividade incansavel e pelo tacto politico em abordar os assumptos.

O delegado Edmundo da Luz Pinto, a proposito da entrevista dos generaes Estigarribia e Peñaranda, pronunciou no plenario da Conferencia um discurso que mereceu do chanceller Saavedra Lamas um regime de excepção.

Com effeito, dado o sigillo das sessões, nada é dado á publicidade. O ministro Saavedra Lamas todavia propôz, o que foi approvado unanimemente pela Conferencia, que o discurso do delegado Luz Pinto fosse publicado na integra "por constituir um alto documento americano".

Secundando activamente os trabalhos da commissão de repatriação de prisioneiros, os delegados brasileiros viram tornada extensiva ao Brasil por elles representado a moção de applausos votada pela Conferencia em relação aos grandes esforços desenvolvidos por aquella commissão.

Seria injusto esquecer a actividade desenvolvida pela Commissão Militar Neutral, cuja obra tem sido em torno de uma questão vital como a desmobilização.

Fiscalizando e incentivando o regresso ao lar de milhares de ex-combatentes, a Commissão Neutral representa para a Conferencia um elemento de exito.

Segundo telegramma do general Martinez Pita, presidente da Commissão Militar Neutral, dirigido ao ministro Saavedra Lamas, até 30 de julho, data da terminação do primeiro periodo, os exercitos desmobilizaram os seguintes effectivos:

	Homens
Bolivia	10.815
Paraguay	17.752
Total	28.567

Ora neste primeiro periodo, o Protocollo fizera o calculo respectivamente de 6.000 e 4.000 homens, o que mostra como excedeu a expectativa a desmobilização effectuada.

Neste passo é de prever que a desmobilização total se venha a terminar em fins de setembro proximo.

Confirmando esse calculo, vem em abono o novo telegramma do presidente da Commissão Militar Neutral ao presidente da Conferencia pelo qual se vê que, até o dia 11 de agosto corrente, a desmobilização attingiu o total de 49.234 homens, sendo 18.815 por parte da Bolivia e 30.419 por parte do Paraguay.

E' portanto fóra de duvida que, terminada a desmobilização, se acha inteiramente afastada a renovação do conflicto armado.

Tendo a Conferencia feito um interregno em seus trabalhos de accôrdo com a resolução votada em 16 do corrente, voltará a reunir-se quando madurada a questão de fundo.

E oxalá não se venham a reproduzir guerras na America, as quaes, na phrase tão repetida do delegado Luz Pinto, "pódem ser apparentemente justificadas mas representam sempre formidaveis equivocos, dadas a nossa formação historica e as finalidades moraes do continente".

O Cinema e a Petizada

UM COMMUNICADO DO JUIZO DE MENORES

Commissarios Que Abusam de Sua Autoridade, Desrespeitando Até Instrucções Divulgadas Pelo Illustre Dr. Burle de Figueiredo

Em nota fornecida á imprensa, o Juizo de Menores, acaba de communicar que não iniciou a execução da sua portaria, referente á prohibição legal da entrada de menores em theatros e cinemas, após ás 8 horas da noite, limitando-se a fiscalização actual ao ingresso de menores em exhibições de films julgados improprios pela Commissão de Censura Cinematographica.

Esse communicado veio tranquillizar um pouco a população e as casas de diversões, que estavam justamente alarmadas com as perspectivas que se desenhavam. Em commentarios anteriores, mostramos os inconvenientes que trariam aquellas providencias do integro juiz de Menores, caso as mesmas fossem executadas. E, reconhecendo as altas qualidades de intelligencia do sr. Burle de Figueiredo, fizemos um appello ao illustre magistrado, no sentido de que examinasse o assumpto novamente á luz dos esclarecimentos que apresentavamos ao seu estudo. E' que sabiamos que ao espirito de justiça e ao discernimento do digno Juiz de Menores não podiam escapar os transtornos que a portaria viria determinar, criando situações vexatorias e injustificaveis. A nota agora divulgada deixa entender que o caso da entrada de menores nos cinemas marcha para novos rumos, havendo esperanças de que terá uma solução equanime, em harmonia com os desejos e interesses da collectividade.

OS COMMISSARIOS DE MENORES DESRESPEITAM ATE' AS ORDENS DO JUIZ!

Apesar do communicado do Juizo de Menores, que publicamos acima, alguns commissarios estiveram, hontem á noite no Palacio-Theatro, onde desrespeitaram acintosamente as instrucções divulgadas pelo illustre sr. Burle de Figueiredo. Assim é que elles impediram a permanencia de dois rapazes na sessão, sob o pretexto de que eram menores. E, além de praticarem esse acto de violencia, contrario á propria nota do Juizo de Menores, esses commissarios ainda autuaram a empresa cinematographica. O facto, como era natural, causou indignação geral.

Para o mesmo chamamos aqui, a attenção do eminente sr. Burle de Figueiredo, na certeza de que medidas energicas serão tomadas afim de evitar tão revoltante abuso de autoridade.

CLINICA DE VIAS URINARIAS
Dr. Samuel Kanitz
Membro da Sociedade de Urologia da Allemanha, ex-assistente dos professores Lichtemberg, Lewin, Joseph, de Berlim e Haslinger, de Vienna. Especialistas em doenças dos Rins, Bexiga, Prostata, Urethra, Doenças de Senhoras, Diathermia. Ultra Violetas. Consultorio: 7 de Setembro, 42-Sob., das 13 ás 17 horas. Phone: 23-3531.

BEBAM CAFE' GLOBO O MELHOR E O MAIS SABOROSO
BOM ATE' A ULTIMA GOTA!

Os successos de São João de Caryry

REINA COMPLETA PAZ NA PARAHYBA DO NORTE

Declarações do chefe de policia

JOÃO PESSOA, 26 (A. B.). — Regressou da cidade de São João de Caryry o chefe de policia do Estado, tendo deixado ali tudo em perfeita paz. Falando á Agencia Brasileira, aquella autoridade disse: "Quando lá cheguei encontrei a ordem restabelecida e a população confiante nas providencias tomadas, em primeiro instante pelas autoridades estaduaes".

JOÃO PESSOA, 26 (A. B.). — O academico Themistocles Britto, ferido nos acontecimentos politicos de São João de Cariry, regressou a esta capital, onde sua familia reside. O academico Britto, irmão do ex-interventor Gratuliano Britto, está quasi restabelecido.

JOÃO PESSOA, 26 (A. B.). — Os acontecimentos da cidade de São João de Cariry não tiveram repercussão além daquelle municipio. Reina perfeita ordem em todo o Estado. A campanha em torno das eleições apesar de apaixonada, desenvolveu-se dentro da ordem.

Resolvida uma consulta sobre a funcção de ferrador

Em solução á consulta do 1º tenente veterinario Saturnino Sant'Anna Filho, o ministro da Guerra declara que o ferrador deve ser considerado como artifice e não especialista, uma vez que o soldado ferrador exerce um trabalho inherente á profissão cuja aptidão tanto pode ser conquistada na vida civil como na militar, sendo nesta ultima situação quando necessario mobilizado immediatamente sem precisar adquirir conhecimentos especiaes da profissão.

"Revista da Flora Medicinal"

Recebemos o ultimo numero, que foi o 11º, da "Revista da Flora Medicinal" e destinada á propaganda das riquezas naturaes do Brasil. O presente numero traz interessantes e originaes artigos do pharmaceutico Jayme P. Gomes da Cruz, do prof. F. A. de Moura Campos, do prof. Alberto José de Sampaio e do prof. Carlos Vianna Freire. E', por isso, um numero precioso para os estudos da nossa flora medicinal.

As Commemorações do "Dia do Soldado"

NA PRAÇA DUQUE DE CAXIAS — A CHEGADA DO CHEFE DA NAÇÃO — A COLLOCAÇÃO DAS INSIGNIAS DA ORDEM DO MERITO MILITAR — A EMOÇÃO DO VETERANO DO PARAGUAY — A BANDEIRA NÃO DESFRALDOU...

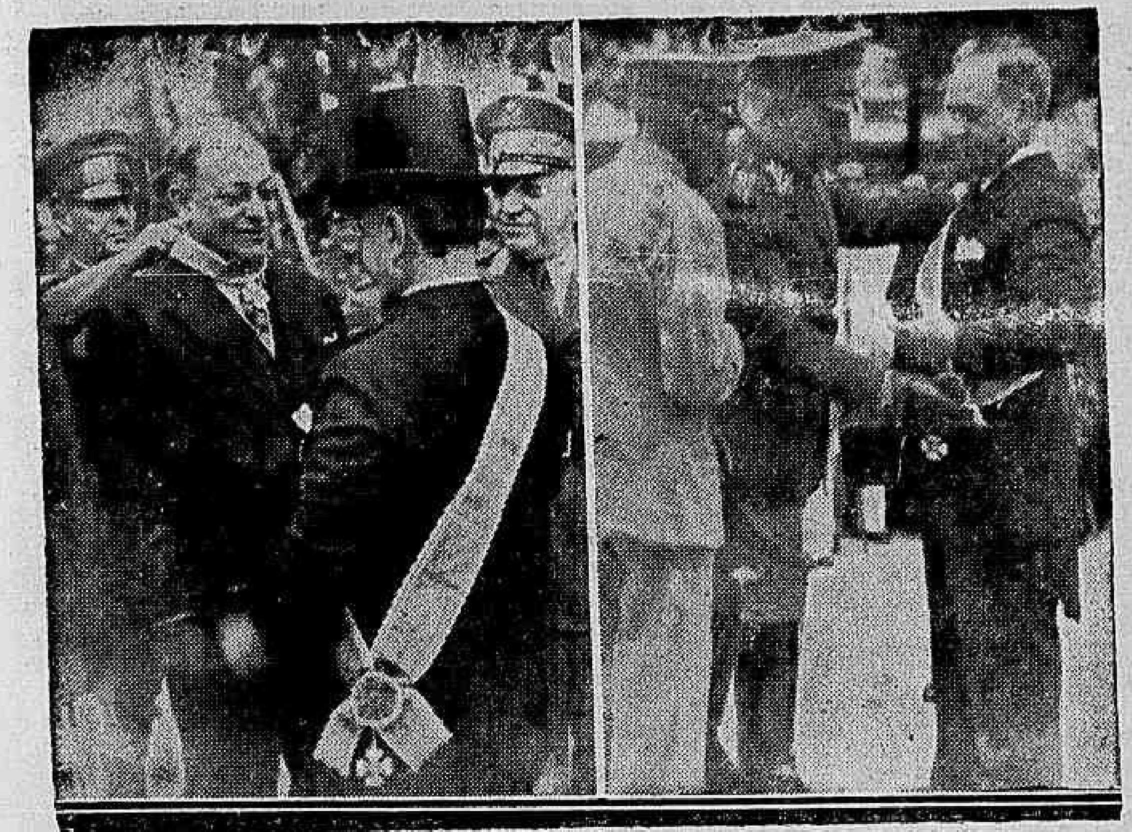

O chanceller Macedo Soares e o presidente da Republica na occasião em que foram condecorados

A cidade viveu, ante-hontem, "Dia do Soldado", horas de intenso civismo com as commemorações levadas a effeito pelo Exercito por intermedio da Chefia do Estado-Maior.

Em todas as unidades, repartições e estabelecimentos militares as solennidades transcorreram com enthusiasmo e num ambiente de verdadeira exhaltação patriotica em torno da figura legendaria e heroica do inolvidavel soldado Luiz Alves de Lima e Silva, Duque de Caxias.

A praça Duque de Caxias, apresentava um aspecto festivo. A estatua desse voloroso cabo de guerra achava-se ornada com bandeiras de diversos paizes e, no pedestal, viam-se depositadas muitas corôas, com legendas patrioticas destacando-se a offerecida pelo Exercito.

A banda dos Dragões da Independencia, tocou alvorada junto ao monumento, despertando assim, sob a mais agradavel impressão, os moradores das adjacencias daquelle logradouro publico.

Muito antes da hora marcada, o local da cerimonia militar achava-se completamente repleto de autoridades civis e militares, altas patentes da Marinha e do Exercito, numerosas familias e dentre os presentes, o presidente do Senado, sr. Medeiros Netto, o chanceller Macedo Soares, o ministro Protogenes Guimarães, o chefe da Missão Franceza, general Paul Noel, e varias outras personagens de destaque.

A CHEGADA DO CHEFE DA NAÇÃO

O presidente da Republica, sr. Getulio Vargas, acompanhado do ministro da Guerra, general João Gomes e do chefe da Casa Militar, general Francisco José Pinto e dos respectivos ajudantes de ordens, chegou ao local da cerimonia, ás 9 horas, sendo a carruagem presidencial escoltada por um esquadrão do 1º R. C. D.

Em seguida, tiveram inicio as imponentes solennidades da leitura do Boletim do Chefe do E. M. E. allusivo ao dia; da collocação, pelo presidente da Republica, das insignias da Ordem do Mérito Militar, na bandeira do 1º R. C. D. e da apposição das condecorações conferidas a varios officiaes generaes e ao chanceller Macedo Soares e, pelo ministro da Guerra, aos demais agraciados, na qualidade de presidente do Conselho da Ordem do Mérito Militar.

A EMOÇÃO DO VETERANO DO PARAGUAY

As insignias da Gran Cruz do Mérito Militar, conferidas ao presidente da Republica foram collocadas a tiracollo em s. ex. por um veterano da guerra do Paraguay, hospede do Asylo de Invalidos da Patria. Esse acto impressionou vivamente aos presentes porque o veterano investido de tão honrosa missão, profundamente emocionado poude apenas balbuciar as palavras protocollares. E essas mesmas palavras, não lhe sairiam dos labios se não fosse o auxilio carinhoso que lhe deu o general Pantaleão Pessoa, dictando-as para que elle as repetisse.

Terminado todo o cerimonial teve logar o desfile do Destacamento, sob o commando do tenentecoronel Henrique Pereira composto de forças da Marinha Exercito e da Policia Militar que transcorreu brilhantemente.

O 1º R. C. D., sob o commando do tenente-cornel Renato Paquet, formou como força independente, recebendo do publico muitos applausos.

A BANDEIRA DA POLICIA MILITAR NÃO DESFRALDOU..

Ha um reparo a fazer-se, que foi motivo de referencias por parte dos militares presentes á cerimonia. O porta-estandarte da Companhia da Policia Militar ao passar deante do mais alto magistrado da Nação, esqueceu-se não só de exhibir garbo militar, como de fazer desfraldar o pavilhão nacional mantendo-o no hombro.

As salvas do estilo, foram prestadas por baterias do 1º G. O.

Vae a America do Norte

O major aviador Ivan Carpenter Ferreira, recentemente designado pelo ministro da Guerra para fiscalizar a fabricação do material de aviação adquirido pelo nosso paiz á America do Norte, apresentou-se hontem ás autoridades militares por ter de embarcar no proximo dia 5 de setembro, afim de dar cumprimento áquella missão.

Crise politica no Chile

O GABINETE DEMITTIU-SE

SANTIAGO, 26 (U. P.) — O gabinete apresentou demissão. O novo governo já está quasi constituido, sendo que a maioria dos ministros pertencia ao antigo ministerio.

AS ULTIMAS DECISÕES DO TRIBUNAL SUPERIOR

Será requisitada a força federal para garantir o habeas-corpus concedido aos constituintes de M. Grosso -- Os deputados maranhenses deverão recorrer ao governo federal -- Prosegue amanhã o julgamento do pleito potyguar

Na sessão de hontem do Tribunal Superior de Justiça Eleitoral, foi julgado um requerimento do deputado Alfredo Pacheco, pedindo reconsideração de uma decisão do mesmo Tribunal, que mandou adiar para o proximo dia 7 de setembro a reunião da Assembléa Constituinte de Matto Grosso, marcada para o dia 25 do corrente. Na mesma petição o requerente solicitava a reconsideração do recurso de habeas-corpus concedido pelo Tribunal Regional a 15 deputados á Constituinte de Matto Grosso, que se encontram recolhidos ao Quartel do 26º B. C., em Cuyabá.

O ministro Plinio Casado, relator do processo referente ás eleições de Matto Grosso, examinando detidamente a petição do deputado Alfredo Pacheco, reportando-se ás informações prestadas pelo interventor federal naquelle Estado, concluiu mantendo o adiamento concedido pelo Tribunal Superior e approvando a concessão de habeas-corpus, bem como a requisição da Força Federal para garantir os deputados á Constituinte que se asylaram no Quartel da Força do Exercito.

O PEDIDO DE GARANTIAS DOS CONSTITUINTES MARANHENSES

Na sessão de hontem do Superior Tribunal, o ministro Eduardo Spinola leu outro telegramma da maioria da Constituinte maranhense, solicitando garantias para o seu funccionamento, sob a allegação de ameaça de coacção da parte do governo do Estado. Leu tambem um telegramma do governador Achilles Lisbôa dizendo reinar no Maranhão a mais completa calma, encontrando-se a Assembléa reunida normalmente e funccionando livremente.

Ministro Eduardo Spinola

Apreciando o caso, o Tribunal, acompanhando o voto do relator, decidiu que não se tratava de materia eleitoral, escapando assim á sua competencia o pedido de garantias dos constituintes maranhenses, que devem endereçar seu appello ao governo federal.

AS ELEIÇÕES SUPPLEMENTARES DO RIO GRANDE DO NORTE

Continuou hontem o julgamento das eleições supplementares do Rio Grande do Norte, no Tribunal Superior de Justiça Eleitoral.

Tratando das urnas de Mossoró e Pão dos Ferros, os debates acaloraram-se, em vista da divergencia havida entre o relator, desembargador Collares Moreira e o desembargador José Linhares. O primeiro mandava apurar as duas urnas por não julgar provadas as allegações de violação, de falta de documentos e incoincidencia, e o segundo, se conservado com o relator nas duas primeiras hypotheses discordava, na ultima, por entender ser flagrante a incoincidencia arguida.

Apreciando a materia o Tribunal Superior unanimemente acompanhou o voto do desembargador Collares Moreira, julgando validas as duas urnas com excepção do desembargador Linhares, que as invalidava, por entender que havia incoincidencia.

Amanhã continuará o julgamento.

AS URNAS DO ACRE

Pelo director da Secretaria do Tribunal Superior de Justiça Eleitoral foi mandado affixar um edital na portaria do Tribunal, convocando, de ordem do relator, ministro Plinio Casado, todos os interessados nas eleições do Acre, para assistirem, amanhã, 28 do corrente, ás 14 horas, a apuração das eleições renovadas na 1ª e 2ª secções de Taranacá.

Essas urnas chegaram hontem ao Rio pelo avião da "Panair", sendo immediatamente entregues á Secretaria do Tribunal.

A SITUAÇÃO POLITICA

FOI PROMULGADA A CONSTITUIÇÃO DE SANTA CATHARINA

Regressa hoje a Porto Alegre, o general Flores da Cunha

Acaba de ser promulgada a Constituição de Santa Catharina, tendo o presidente da Republica recebido os seguintes telegrammas:

"FLORIANOPOLIS, 25 —Tenho a honra de communicar a v. excia. que na presença do eminente sr. ministro da Viação acaba de ser promulgada a nova Carta Constitucional do Estado. Respeitosas saudações. — **Neureu Ramos, governador.**"

"FLORIANOPOLIS, 25 —Tenho a subida honra de levar ao alto conhecimento de v. excia haver sido hoje, solennemente promulgada a Constituição do Estado de Santa Catharina. — Attenciosas saudações. — **Altamiro Guimarães, presidente.**"

O REGRESSO DO GOVERNADOR GAUCHO

Pelo avião da carreira, regressa, hoje, a Porto Alegre, o general Flores da Cunha, que se encontrava no Rio ha cerca de um mez.

Na Central do Brasil

O director da Central do Brasil resolveu permittir a inscripção de candidatos a empregos naquella ferrovia, exclusivamente para filhos de empregados em actividade, aposentados e fallecidos. Haverá preferencia para aquelles que quizerem servir no interior.

— A pauta do Estado do Rio foi alterada no seu valor official, segundo circular expedida pela Central do Brasil, do seguinte modo: Café — 1$160 por kilo.

— Nas proximidades da estação Roça dos Brejos, no ramal de Diamantina, da Central do Brasil, descarrilou o carro 117-VN, do trem MN-1, resultando o impedimento da linha durante 5 horas e 28 minutos. Os passageiros daquelle trem seguiram para a estação de Santo Hyppolito, afim de almoçarem. Não se registou accidente pessoal, ficando a linha damnificada numa extensão de 120 metros.

— Resolvendo a petição em que o prefeito municipal de São José dos Campos, que solicitou a cessão do immovel da Central do Brasil em que residia antigamente o engenheiro residente, para no mesmo installar um Grupo Escolar, e outrosim, a authorização para fazer uso para transito publico, do antigo leito da via ferrea, no trecho situado no antigo pateo da estação até o ponto em que é atravessado pela estrada de rodagem que serve ao bairro de Pinheiros, o sr. ministro da Viação declarou não poder ser feita tal cessão, ainda que a titulo precario, com pagamento de aluguel, de accôrdo com o Decreto 19.815, de 30 de março de 1931, autorizando, entretanto, a utilização da faixa de terreno pretendida.

— Foi convidado o sr. José Baptista da estação de Alliança, agente da Central do Brasil, para assignar um termo de penna dagua, na 1ª Divisão da referida Estrada.

— Entrou em goso de ferias o sr. Lincoln de Araujo, chefe de Serviço Medico da 1ª Divisão, da Central do Brasil.

TINTA BRASILIA
TYPO OFFICIAL
A MELHOR

Um piloto da Panair condecorado pela Italia

O rei Victorio Emmanuele III acaba de conferir a condecoração "Corôa da Italia" em grão de cavalheiro, ao commandante Bert Sours, da Panair, como reconhecimento pelo salvamento dos aviadores italianos Lombardi e conde Mazzotti, em janeiro do anno passado.

Como foi amplamente noticiado nessa occasião, o piloto Bert Sours, commandando o hydro-avião de carreira da Panair, avistou os intrepidos aeronautas italianos accidentados numa pequena ilha, ao norte de Fortaleza, ao lado dos destroços do apparelho em que haviam atravessado o Atlantico Sul. Pelo radio, o commandante Bert Sours communicou-se com os funccionarios da Panair em Fortaleza, que promoveram o soccorro immediato dos 4 tripulantes do Savoia-71, animados durante a espera, pelos pilotos de bordo do "commodore".

SO' PARA HOMENS
Sapatos **Box Calf** preto e marron, para homens todos os numeros 20$. Formidavel. Comprem na fabrica — 169 RUA SENADOR POMPEU, 169. Esquina Visconde da Gavea.

O Escandalo das Eleições Classistas Para Vereadores no Districto Federal

O SR. AMARAL PEIXOTO, PROCER DESTACADO NO PARTIDO AUTONOMISTA, CRITICA OS PROCESSOS INDECOROSOS QUE OS SEUS ADVERSARIOS PUZERAM EM PRATICA NO ULTIMO PLEITO — VOTOS COMPRADOS A 500$000 — CONTROLANDO A ELEIÇÃO DE UM CANDIDATO

A Constituição de Santa Catharina e os seus dispositivos regionaes — Votado, em 2.° turno, o projecto orçamentario para 1936 — Na Commissão de Finanças — Os impostos serão augmentados ? — Valorização da moeda e Carteira de Redesconto

Sr. Barreto Pinto

O pleito classista no Districto Federal agitou vivamente os debates de hontem na Camara. O sr. Amaral Peixoto, procer destacado do Partido Autonomista, fez os mais acerbos commentarios e levantou o mais veemente protesto contra os processos que se vêm applicando nas eleições classistas para vereadores.

Vae denunciar á Nação, começa o sr. Amaral Peixoto, os processos indecentes de que nesse pleito lançaram mão os seus adversarios, os quaes ferem profundamente o sigillo do voto.

PARA CONTROLAR A ELEIÇÃO DE UM CANDIDATO DO SR. PEDRO ERNESTO

"Assim é que o sr. Jones Rocha determinou que os delegados eleitores que obedecem á sua orientação votassem no proprio nome, para supplente, afim de controlar os votos dados ao candidato Eduardo Ribeiro, que obteve 17 votos e os 17 delegados eleitores que o suffragaram tiveram 1 voto, cada um, para as supplencias."

— E o sr. Candido Pessoa intervem:

— Isso não é para admirar no sr. Jones Rocha.

SUBORNO!

— Queria tambem mostrar á Camara, continua o sr. Amaral Peixoto, um facto que diz muito claramente até onde vae a audacia de certos elementos que cercam o sr. Pedro Ernesto. O delegado eleitor Manoel Barbalho, ao receber a cedula para votar, encontrou uma nota de 500$000 de numero 68.306, estampa 14ª, série 2ª, e, revoltado, foi ao Ministerio do Trabalho onde fez a entrega do dinheiro.

O sr. Amaral Peixoto prosegue ainda, protestando contra taes processos fazendo em seguida allusões á attitude do senador Jones Rocha no pleito classista para vereador, terminando por dizer que opportunamente occupará a tribuna para dar as razões pelas quaes não continuou a apoiar a administração do sr. Pedro Ernesto.

A PROMULGAÇÃO DA CONSTITUIÇÃO DE SANTA CATHARINA AGITA DEBATES

Um simples voto de regosijo provocou na Camara, pela primeira vez, instantes de verdadeiro tumulto.

O sr. Diniz Junior justificou um voto de regosijo pela promulgação da Constituição de Santa Catharina, fazendo o elogio dos constituintes que a elaboraram, pondo em evidencia o valor da obra. O sr. Rupp Junior, porém, discordou do panegyrico, affirmando que a carta politica do seu Estado foi elaborada num ambiente de compressão, não reflectindo, assim, os anseios do povo.

O sr. Melchiades Cardoso argumentou no mesmo sentido, indo depois á tribuna o sr. Barreto Pinto. O representante do funccionalismo publico estranhou o dispositivo pelo qual só pode ser governador de Santa Catharina quem residir no Estado por mais de dez annos.

Accentuou, tambem, que não se associava ao regosijo do sr. Diniz Junior, como não se associou ao de São Paulo, quando este Estado promulgou a sua Constituição. Na de São Paulo, criou-se uma excepção para todos os brasileiros que pretendam ser funccionarios publicos na paulicéa.

Os deputados paulistas entram nos debates protestando e pondo a questão nos seus verdadeiros termos, estabelecendo-se, assim, tumultos no recinto.

Os timpanos soam com violencia e o presidente pede calma para haver ordem...

E, a seguir, o requerimento é approvado no meio de grande assuada.

COTADO EM 2º TURNO O ORÇAMENTO DE 1936

A 2ª discussão do orçamento para 1936 foi encerrada hontem. Primeiramente, o sr. José Augusto occupou a tribuna e declarou, em nome da minoria, que o sr. Cincinato Braga, por motivo de força maior, deixava de pronunciar o seu annunciado discurso no qual pretendia mostrar as causas da desvalorização do mil réis, reservando-se entretanto para fazel-o em 3ª discussão. Como já tinham usado da palavra dois de seus correligionarios, a minoria dava por finda a sua tarefa neste turno do debate, para na ultima discussão fazer um exame mais minucioso.

O projecto foi posto a votos e approvado, sendo depois annunciadas as emendas. O sr. Barreto Pinto encaminhou a votação da primeira.

Foram approvadas, de accordo com os respectivos pareceres, as emendas relativas ao orçamento da Receita para os Ministerios da Justiça, Fazenda e Exterior, iniciando-se, depois, a votação das emendas ao orçamento da Educação, que, devido ao adeantado da hora será concluida hoje.

AUGMENTO DE IMPOSTOS?

Na sessão de hontem da Commissão de Finanças, o sr. João Simplicio achou opportuno falar sobre a materia orçamentaria, com o objectivo de provocar o exame dos seus pares sobre questões e problemas do maior relevo para a vida do paiz. Declarou o presidente daquelle orgão technico da referida casa do legislativo nacional, que na proxima sexta-feira os orçamentos deverão ser redigidos para a terceira discussão do plenario. Como presidente da commissão, cabia-lhe fazer o relatorio geral. Queria, por isso mesmo, apresentar alguns projectos de lei visando o equilibrio orçamentario, mas sem gravar os contribuintes com augmentos de impostos. Por se tratar de materia importante, desejaria conhecer, com antecedencia, os pontos de vista dos seus pares, de fórma que taes projectos consubstanciassem o vencido no seio da commissão. As resoluções assim organizadas seriam, então, enviadas ao plenario, onde ficariam sujeitas a uma unica discussão, durante a qual o sr. João Simplicio formularia as razões que ditaram a commissão a tal procedimento.

Sr. José Augusto

Sr. Henrique Dodsworth

VALORIZAÇÃO DA MOEDA E CARTEIRA DE REDESCONTOS

Dada essa explicação, o sr. João Simplicio passou a se referir aos diversos e importantes assumptos que requerem o exame da Commissão no momento em que esta organiza o orçamento geral da Republica, pondo em relevo como os do maior urgencia os referentes á valorização da moeda e ao restabelecimento da Carteira de Redescontos, nos termos do decreto do ministro Whitaker. Os presentes trocaram idéas geraes sobre a materia, ficando o sr. João Simplicio de formular aos seus companheiros de commissão, hoje, um esboço de projecto sobre cada um dos assumptos referidos, para o devido estudo da commissão.

UMA DECLARAÇÃO DO SR. HENRIQUE DODSWORTH

Durante os debates, quando foi ventilada a possibilidade de serem augmentados os impostos, o sr. Henrique Dodsworth formulou as seguintes restricções:

"Antes de estudo minucioso e completo sobre reducção de despesas, até o limite possivel dessa reducção, sem ferir direitos nem desorganizar serviços, faltava autoridade á commissão e á Camara para falar sequer em augmento de qualquer imposto. Propôr augmento de impostos sem reduzir despesas inuteis, será desafiar a paciencia publica e dar demonstração de incapacidade de trabalho melhor orientado."

IMPOSTO DE CONSUMO, DE RENDA E DE IMPORTAÇÃO

Durante os trabalhos da Commissão de Finanças foi commentado o facto de estar o Thesouro Federal organizando tres projectos de lei a serem enviados á Camara, dentro de poucos dias, regulando a cobrança dos impostos de consumo, de renda e de importação.

Alguns membros da Commissão achavam, por isso mesmo, que taes projectos consubstanciariam fortes augmentos nas respectivas taxações.

DUARTINA
para o estomago e calmante

A Terrivel Catastrophe do Metropolitano de Berlim

ATTINGE A OITO O NUMERO DE CORPOS RETIRADOS DOS ESCOMBROS

Hitler Foi Inspeccionar Pessoalmente as Medidas de Salvamento

BERLIM, 26 (A. B.). — A' noite foi retirado o quarto cadaver das victimas do desastre de Hermann-Goering-Stresse. O corpo dessa victima está tão horrivelmente mutilado que ainda não foi possivel identifical-o. Apesar de todas as preoccupações tomadas, a agua interior alcançou o nivel de dez centimetros acima do tunnel desmoronado, o que difficulta consideravelmente os trabalhos de desentulho, já de si bastante penosos.

NOVE CORPOS ESTÃO AINDA DESAPPARECIDOS

BERLIM, 26 (A. B.). — Attinge agora a oito o numero de corpos recuperados no desastre occorrido ha dias nos trabalhos de construcção do metropolitano, emquanto que nove outros corpos, já localizados, ainda não puderam ser removidos de sob os escombros.

O CHANCELLER DO REICH NO LOCAL DA CATASTROPHE

BERLIM, 26 (A. B.). — Procedente de Obersalzberg, na Alta Baviera, chegou hontem, á tarde, por via aerea, a esta capital, o chanceller Hitler, que foi recebido, no aerodromo de Tempelhoff, pelos ministros do Reich, srs. Goebbels e Frick, e pelo director geral da Policia, sr. Daluege, o qual, na sua qualidade de encarregado dos serviços de salvamento das victimas do accidente do tunnel do metropolitano, prestou informações detalhadas ao chefe do governo sobre a marcha dos trabalhos.

Pouco depois do desembarque o chanceller Hitler se transportou ao local do sinistro, para inspeccionar pessoalmente as medidas tomadas no sentido de salvar as victimas da catastrophe.

O SR. SALVADOR DE MADARIAGA, QUE HONTEM CHEGOU AO RIO, FARA' HOJE A SUA PRIMEIRA CONFERENCIA

(Continuação da 1ª pag.)

que publicava em Londres. A guerra levou o Foreign Office a aproveitar os seus serviços na diplomacia. Occorreu então este facto curiosissimo: a Hespanha descobriu, do dia para a noite, que possuia um engenheiro que vencera em Londres não apenas como jornalista e ensaista, mas tambem como diplomata. Aproveitou-o então, terminando por fazel-o o primeiro dos seus embaixadores e consideral-o o seu maior pensador.

O QUE VIU EM SÃO PAULO

Os jornalistas que foram hontem á Embaixada da Hespanha entrevistar o sr. Salvador de Madariaga ouviram, durante uma hora, um dos melhores expositores que já passaram pelo Rio. Mas encontraram, tambem — e talvez por isso mesmo — um dos homens mais difficeis de ser entrevistado. Homem de imprensa, sabe o sr. Salvador de Madariaga como enfrentar os reporteres e, diplomata, sabe como cortar-lhes as investidas.

Começou o sr. Salvador de Madariaga usando uma tactica infallivel contra a bisbilhotice da reportagem: escolheu elle mesmo o thema de suas primeiras declarações. Ouçamol-o:

— Entrei no Brasil por Porto Alegre, — declarou-nos, — e tive a fortuna de fazer a viagem em avião, o que me proporcionou meio de melhor poder avaliar as riquezas immensas deste paiz. Porto Alegre me offereceu do alto uma visão do progresso dos Estados brasileiros. Proseguindo a viagem, contemplei uma série de panoramas bellissimos, verificando então quanto o littoral do Brasil é prodigiosamente rico em bahias. Tem bahias bellissimas, em tão grande numero, que podia fornecel-as ao mundo todo. Além de exportar café, borracha e cacáo, o Brasil poderia tambem exportar bahias... Desembarquei em Santos e, depois, visitei São Paulo, onde tres coisas sobretudo me despertaram vivo sentimento de admiração. Uma foi a Faculdade de Medicina de São Paulo, grande centro de estudos, superiormente organizado e muito bem apparelhado. Outra, o Instituto Butantan, que honraria qualquer paiz do mundo e cuja utilidade publica não preciso mencionar. E a terceira, o Museu Florestal, instituição tambem digna de louvores, pelos fins a que se destina, como pela orientação que lhe é dada. Paiz rico em madeiras, o Brasil não póde dispensar um centro scientifico daquella natureza. Em S. Paulo não vi apenas a paizagem. Vi tambem os seus marcos de progresso e de cultura, attestados de uma grande capacidade de realização e organização.

BRASILEIROS ILLUSTRES

Prosegue:

— Antes de vir ao Brasil já conhecia muita coisa deste paiz Conheço e sou amigo de varios brasileiros illustres. Trabalhei na Liga das Nações com os srs. Afranio de Mello Franco e Raul Fernandes. Na Conferencia do Desarmamento tive a fortuna de collaborar com o sr. José Carlos de Macedo Soares, que vejo com alegria occupando neste momento a Casa de Rio Branco.

O CONFLICTO ITALO-ETHYOPE

Os jornalistas, logo que o sr. Salvador de Madariga terminou, perguntaram-lhe sobre a situação do conflicto italo-ethyope, e ouviram:

— Desde minha partida de Genebra, em maio, não tive mais informações officiaes sobre esse assumpto. Naturalmente terei de me occupar delle, logo que regresse e volte á actividade na Liga das Nações. Não quero por isso prejulgar ou commentar a questão. Cabe-me dizer apenas que o instituto de Genebra não é uma especie de Deus ex-machina fóra dos acontecimentos. Nelle, as nações estão representadas como manifestação de um imperativo da evolução dos povos. A Liga das Nações tem, portanto, de triumphar porque obedece ao rythmo da historia contemporanea.

SE NÃO CORRIGIREM OS ERROS, AS DEMOCRACIAS SE TRANSFORMARÃO EM DITADURAS

Ha uma referencia á sua obra de sociologo e o sr. Salvador de Madariaga define agora o seu pensamento em face da democracia e das ditaduras:

— No meu ultimo livro, — "Anarchia e Hierarchia", proponho uma solução media entre a democracia do seculo XIX e a ditadura. As democracias que não forem corrigindo os erros do seu passado, irão-se convertendo, gradualmente, em ditaduras. Acho que, na maioria dos povos hispano-americanos — não me pronuncio sobre o Brasil porque não conheço o seu problema politico — deve ser supprimido o suffragio universal directo para applical-o apenas para effeito da representação corporativa, isto é, por classes, organizando assim o Estado economico e, acima delle, o Estado politico liberal, pelo systema concentrico adoptado pelos Soviets. Creio que é um erro concentrar o poder no presidente da Republica.

"Acho que para os povos hispano-americanos, convirla melhor um systema novo, semelhante por exemplo, ao systema suisso. No seculo xx, na epoca em que nos agitamos, intenta-se [illegible] as suas idiosyncrasias [illegible] adaptando os principios universaes de politica. Os grupos politicos se dividem entre parlamen-

tares e presidenciaes. As influencias francezas, foram puramente theoricas, força é reconhecer. Fracassou o principio universal e uniforme. Cada povo terá que criar sua propria forma politica. A Constituição, para os inglezes, é uma pelle e não um vestido. Ella tem a elasticidade que convém ao corpo social em constante desenvolvimento. A Inglaterra não é prisioneira da idéa dos principios theoricos como nós ainda somos. A Inglaterra muda, altera, reforma, transfigura sua Constituição sempre que é necessario. A Camara dos Lords, que era um assembléa de aristocratas, não desappareceu ao sôpro das novas idéas. Na França, na Hespanha, nos Estados Unidos teriam immediatamente dissolvido uma assembléa dessa ordem. Os inglezes que são os unicos que possuem a verdadeira sabedoria politica, preferiram transformar a Camara dos Lords. Ha hoje lords que hontem eram operarios. Ha um grande numero de lords trabalhistas. Teremos de imitar a Inglaterra não nas suas formas de politica, mas no modo de crial-as. Assim creio que, dentro de trinta ou cincoenta annos, a organização de cada paiz differirá notavelmente apresentando o mundo um interessante e variado panoram politico.

O SR. MADARIAGA FALARA' HOJE NO ITAMARATY

Terminou o sr. Salvador de Madariaga adiantando algumas informações sobre as duas conferencias que proferirá, nesta capital. A primeira, a ser proferida hoje na Sociedade de Direito Internacional no Palacio do Itamaraty, ás 17 horas, será intitulada "Theoria e Pratica da Liga das Nações". A segunda, que terá logar amanhã na Academia Brasileira de Letras, ás 21 horas será uma visão synthetica de civilização europea e do que ella representa na evolução do mundo e terá por titulo: "Espirito Europeu".

O SR. SALVADOR DE MADARIAGA NO ITAMARATY

Hontem, ás 16 horas, o sr. Salvador de Madariaga, acompanhado do embaixador Sales, esteve no Itamaraty, em visita ao sr. José Carlos de Macedo Soares. Os illustres diplomatas, que são velhos amigos, permaneceram durante longo tempo em palestra.

Varias dispensas na Marinha

O ministro da Marinha resolveu dispensar das funcções que vinham exercendo os seguintes officiaes: capitão de fragata Cesar Augusto Machado da Fonseca, do serviço na directoria de Marinha Mercante; capitão de corveta Horacio Braz da Cunha, de encarregado do pessoal a bordo do "Minas Geraes"; capitão de corveta João Paiva de Azevedo, de chefe do estado-maior da flotilha de contra-torpedeiros; capitão de corveta, de assistente do commando da mesma flotilha; capitão de corveta Luiz Soares Dias, de encarregado da navegação a bordo do encouraçado "Minas Geraes" e o capitão-tenente Jurandyr Muller de Campos, de ajudante de ordens do commando da flotilha de contra-torpedeiros.

Os officiaes que vão servir no Estado Maior do novo comte. da Divisão de Cruzadores

Por acto de hontem o ministro da Marinha resolveu designar os officiaes que irão servir no estado maior do novo commandante da divisão de contra-torpedeiros, que são os seguintes: capitão de fragata Cesar Augusto Machado da Fonseca, chefe do estado maior; capitão de corveta Horacio Braz da Cunha, assistente e o primeiro tenente Amaury Costa Azevedo, ajudante de ordens.

Contra a Nova Lei Eleitoral

BUENOS AIRES, 26 (A. B.) — O Conselho Director do Partido Radical resolveu, como signal de protesto contra a nova lei eleitoral da provincia de Buenos Aires, adiar indefinidamente a designação dos seus candidatos ás proximas eleições para deputados nacionaes. Essa designação deveria realizar-se hontem, durante a Convenção de Avellaneda.

Casa do Sargento do Brasil

O presidente da Commissão elaboradora do ante-projecto dos novos estatutos, previne aos associados em geral, que a mencionada commissão está recebendo até o dia 27 do corrente, suggestões do quadro social.

Outrosim, que se acham reunidos diariamente, na séde social, das 20 ás 22 horas os membros confeccionadores.

— Pela Secretaria da "Casa" foram expedidas carteiras sociaes aos seguintes associados: Eduardo Maia, Antonio Rabello, Demetrio Miranda Madeira, Christovam Alves de Siqueira, [illegible] Assis Gomes, Ambrosio Pinto de Abreu e Reginaldo Xavier de Souza.

NAPOLEAO LUIZ PRETENDE O THRONO FRANCEZ

(Continuação da 1ª pag.)

Melhor para o sonho que para a acção

Sua Alteza Imperial é um rapaz alto — tem cerca de 2 metros — e sua physionomia suggere logo uma grande sympathia. Seus cabellos são castanhos e cuidadosamente penteados, como exige a moda actual. Sua saude parece magnifica.

A' medida que sua Alteza Imperial fala conclue-se que se trata de um homem mais inclinado ao sonho que á acção. Falta-lhe nervo, vida.

Reage lentamente. A flamma que illuminava os olhos do Bonaparte desertou dos seus. E' mais um jogador de golf ou de polo que um dominador á Mussolini ou á Hitler. Vendo-o, não se pode deixar de pensar no joven corso de poucos cabellos, olhar de aguia, que, com a idade do seu sobrinho-neto, temendo affligir sua mãe, cuja miseria conhecia, lhe escrevia de Auxonne, onde trabalhava durante toda a noite: "Faço apenas uma refeição por dia, ás 3 horas. Isso faz bem á saude".

Ingenuidade ?

Sua Alteza Imperial veste-se com simplicidade. Um jaquetão azul. Seu andar é pesado. A timidez, natural na sua idade, embaraça os seus gestos. As palavras não lhe saem dos labios sinão com hesitação. Dir-se-ia que uma força desconhecida, que não é talvez que um excesso de prudencia, os retem.

— "Até hoje, não concedi nenhuma entrevista. Não penso que seja util a um principe, que é ao mesmo tempo um pretendente, falar a todo o momento".

Prosegue:

— "Não gosto de falar. Primeiro por saber que nunca se consegue ser um bom advogado de si proprio. E depois porque acredito que a causa da qual, por meu nascimento, sou o campeão, se impõe mais quando não se defende. Quero dizer que sei que os argumentos dos homens nada ajuntam á sua força".

A qualidade predominante no principe é, seguramente, essa prudencia a que alludimos linhas atrás. Não gosta de falar. Não quer pronunciar-se sobre nada. Como então pensa que o povo francez, que o não conhece, possa chamal-o um dia?

Um pretendente não é um politico

Napoleão Luiz parece reflectir demasiado. Quando se lhe fala, elle nos fixa, depois abaixa o olhar, afim de assimilar, ao abrigo das influencias exteriores, a intenção do interlocutor e conceber uma resposta. Esta não tem nem o vigor de uma chibatada, nem a espontaneidade de um impulso. Despreza mesmo a seducção de um sorriso, mas se revela preciso. Sua Alteza Imperial demonstra que comprehende e aprecia as mathematicas.

— "Um pretendente, — prosegue —, não é um homem politico. Deve conservar intacto o prestigio que lhe advem unicamente do seu nascimento. Ninguem concebe que eu não tenha, sobre a actual situação da França, minha opinião. Não me acho, entretanto, autorizado a revelal-a. Para que? Não será porque me pronunciei sobre determinado problema social ou financeiro, mesmo si meus prognosticos se revelem exactos, que a opinião publica me olhará mais favoravelmente".

Continua agora falando sobre a Republica.

— "A Republica não é nossa inimiga. Entretanto, tal como ella existe neste momento na França, divide o paiz em dois blocos rivaes. Como concebo a felicidade das massas? Creio necessario attender as suas necessidades materiaes. Um povo que soffre na sua carne, que se vê constrangido a sopitar todas as suas necessidades, não pode ser feliz. Será uma presa facil para todos os que lhe prometterem aquillo com que sonha, mesmo quando essas promessas nada tenham de serias. Mas não é tudo. O materialismo de que se engorgitaram as gerações do ultimo seculo, não basta mais ás aspirações das almas inquietas da juventude. Como os tempos presentes, para ella, se revelam duros, quer que lhe permitam esperar outros, mais clementes. A fé, e em particular a fé religiosa, renasce. Pessoalmente, applaudo essa transformação, essa resurreição da alma, pois só ella pode proporcionar ás massas laboriosas essa confiança em si propria, sem a qual não serão capazes de nenhuma grande acção".

Vendo o outro, o verdadeiro Napoleão...

O principe levanta-se. E' o fim da entrevista. Sorrindo, diz ao reporter que vae mostrar-lhe algumas reliquias do Imperador.

Mostra as reliquias. Da parede, pendem placas e aguias que ornaram os uniformes da época napoleonica. Sob esses tropheos, na parte superior de um canapé, um medalhão em alto relevo de Bonaparte em Arcole. Nos cantos, os bustos de Napoleão III, do principe imperial e de Napoleão I. Em frente, uma chaminé. De um lado e de outro desta, altas vitrines, em cuja parte superior repousam capacetes, shakos e chapskas da cavallaria do Grande Exercito.

Ao meio da sala, uma mesa redonda sobre a qual uma estatueta equestre de Napoleão. Aqui e ali, algumas poltronas Imperio, em seda côr de rosa.

Examinemos uma das vitrines. A da direita da chaminé, contem objectos tendo pertencido ao imperador. Vêem-se notadamente todas as suas condecorações, cujas fitas se acham apenas desbotadas pelo tempo. Entre ellas, um grande collar da Legião de Honra e a placa que a 2 de dezembro de 1805, em Austerlitz, o vencedor de Arcole e de Marengo trazia sobre a sua casaca verde dos Caçadores da Guarda. Ao centro, a sobrecasaca cinzenta de botões de panno da Ignominia de Santa Helena. Entre todas essas reliquias, nenhuma mais commovente.

Na outra vitrine, ha um vestido branco que usava, nas Tulherias, o pequeno Rei de Roma; a casaca bordada de consul com a qual Napoleão appareceu varias vezes, depois do 18 de Brumario, e, embaixo, o largo chapeu Panamá com o qual, em Santa Helena, o glorioso captivo se cobria. Ali está o relogio que marcou a hora do nascimento do imperador e, ao lado, parado ás 6 horas — hora da morte — o relogio que, a 5 de maio de 1821, trabalhava em Longwood no quarto. Entre essas duas datas extremas, quanta gloria! Mas tambem quantos sonhos destruidos! Quantas illusões mortas!

Sobre um consolo, ha uma caixa de vidro. Sabem o que contem? E' o diploma, assignado por Luiz XVI, que conferia a Napoleão Bonaparte o posto de 2º tenente da companhia de bombardeiros de Autum, do regimento de artilharia de La Fere. Emfim, ainda numa das vitrines, se vê a placa e o cordão de franco-maçon do Imperador Napoleão III.

Muito amavel — quasi escrevemos muito docil — o principe herdeiro toma as poses que lhe indica o photographo.

O jornalista traz delle a impressão de um rapaz sympathico, consciencioso e leal. Mas pode-se com essas virtudes, sem uma audacia louca, que o bisneto de Catharina de Wurtemberg não parece possuir, fazer renascer o Imperio das cinzas da Republica?

Não deixe o seu filho tossir!
Dê-lhe uma colherinha
— de —
"Fantanol"
que o alliviará immediatamente

Dois punguistas presos pela turma da D. G. I.

A turma da D. G. I., chefiada pelo investigador Luis Martins e integrada pelos seus collegas numeros 334 e 323, na sua ronda de hontem prendeu na zona do baixo meretricio, quando agiam, os "punguistas" Nestor Gomes de Oliveira e Dilermando Reis.

Levados para a secção de Vigilancia e Capturas, em caminho tentou o segundo subornar o chefe da turma que fez constatar o novo delicto por testemunhas, sendo no cartorio da D. G. I., lavrado auto de flagrante contra os dois por vadiagem e tentativa de suborno.

Brincadeira brutal

EM VEZ DE CACHORROS CAÇAVAM CRIANÇAS! — A REACÇÃO POPULAR EM RECIFE

RECIFE, 26 (A. B.) — A carroça municipal, encarregada da collecta de cachorros, saiu da sua funcção e passou a ser motivo para indignação popular. Os encarregados da correição canina, nas ruas pouco movimentadas, divertem-se em enclausurar criancinhas em vez de cães, porcos ou cabras, laçando-as como se fossem perigosos animaes.

O facto, de tão revoltante, tomou sérias consequencias. O povo, cercando os funccionarios municipaes, gritavam — Monstros!

Devido á intervenção de um official da Policia Militar, foi evitado o linchamento dos grosseiros servidores municipaes. Foi aberto rigoroso inquerito.

Victima de Um Ataque Cardiaco

WEST ORANGE, Nova Jersey, 25 (U. P.) — Annuncia-se que falleceu repentinamente, em virtude de um ataque do coração, o sr. Thomas A. Edison Junior, filho do famoso inventor, que se encontrava em férias em Spring Field, no Estado de Massachussetts.

A Falta de Policiamento nos Suburbios

O QUE RECLAMAM, POR NOSSO INTERMEDIO, OS MORADORES DA RUA MANOEL ALVES, NO MEYER

O policiamento de nossa "urbis" se não fosse perfeito, como o das grandes metropoles ao menos deveria corresponder ás necessidades mais prementes da nossa população, dada a multiplicidade de nossa milicia policial — desde a Policia Militar, Civil Inspectoria de Trafego, até a Policia Municipal, recentemente reorganizada — e ainda pelo tributo pesado que onera o povo para manter tão caro quão completo apparelho burocratico que no emtanto, ás vezes parece defficiente tal a sua inefficacia.

Ha ruas de nossa capital, não dos suburbios longinquos mas de perto, ás quaes a policia deixa ao inteiro abandono, apesar dos pedidos de seus moradores que se sentem prejudicados em sua tranquillidade pelos abusos de toda a sorte que ali imperam impunemente.

Entre essas se encontra a rua Manoel Alves, bem perto da estação do Meyer, conforme reclamações que temos recebido de seus moradores, que tambem já pediram providencias ás autoridades do 22º districto, para que se livrem de uma vez do abuso de que são victimas por parte de menores, os quaes se juntam, ás vezes, até adultos e, que, em flagrante desrespeito ás leis que prohibem o jogo de football nas ruas, se entregam á pratica do sport bretão, diariamente, sobretudo pela manhã e á tarde, embaraçando o transito dos pedestres, atirando a pelota para dentro dos jardins que são invadidos sem o menor respeito pelos referidos menores e ameaçando os vidros das janellas, como os moradores, de serem attingidos pela bola e ainda com o barulho que fazem prejudicando o socego das familias e o somno das crianças, tão necessario, principalmente quando enfermas.

Já havendo os prejudicados pedido providencias pela imprensa e mesmo ás autoridades do 22º districto policial e continuando ainda o referido abuso e até com probabilidade de se aggravar, mais uma vez appellam para o dr. Aladio Andrade do Amaral, delegado do Meyer, confiantes em que serão attendidos em sua justa reclamação.

DELEGADOS-ELEITORES COMPRADOS NO PLEITO DE DOMINGO A 500$000

(Continuação da 1ª pag.)

tanto! Com ella sossobrou todo idealismo dos seus criadores. Porque as eleições classistas vêm constituindo uma vergonhosa burla á verdade eleitoral.

O pleito classista para a Camara Municipal, por exemplo, foi uma vergonha. Todos os interesses da politicagem do Districto foram postos em acção. Todos os actos de coacção e de suborno tomaram posição saliente na votação. Com isso, a representação classista na Camara Municipal vae ser uma irrisão. Não queremos commentar mais esse pleito. Limitamo-nos a registal-o, em seus aspectos escabrosos. E basta isso...

OS ULTIMOS RESULTADOS DO PLEITO CLASSISTA

Realizou-se domingo ultimo sob a presidencia do juiz Castro Nunes, o pleito para a escolha do vereador classista do Grupo dos Funccionarios Publicos. Os candidatos mais fortes eram os srs. Geronymo Penido e Nunes Ramos, sendo eleito o primeiro que obteve 27 votos. Foi eleito supplente o sr. Dario Alonso Gonçalves Junior.

COMMERCIO E TRANSPORTES

Realizado ante-hontem, em 2º escrutinio, o pleito para a escolha de um representante do Grupo Commercio e Transportes, foi eleito vereador o sr. Eduardo Ribeiro, que obteve 17 votos. O supplente foi o sr. Antonio Telles Martins.

PROFISSÕES LIBERAES

Hontem, finalmente, realizou-se o ultimo pleito classista para a escolha do representante do Grupo das Profissões Liberaes, sendo eleito o sr. Floriano de Góes, com 28 votos.

O supplente é o sr. Adauto de Assis, que obteve 26 votos.

A Rehabilitação Economica do Brasil

O RELATORIO DIVULGADO PELO DEPARTAMENTO DO COMMERCIO YANKEE

WANSHINGTON, 26 (U. P.) — O relatorio divulgado pelo Departamento do Commercio a respeito da situação economica do mundo, salienta que o Brasil "continuou a progredir no sentido da sua rehabilitação economica, constituindo isso a mais notavel perspectiva do commercio latino-americano".

O relatorio presta tributo ao governo do sr. Getulio Vargas declarando que sob sua direcção, "o novo governo levou avante a maioria dos esforços de reajustamento economico que Getulio Vargas defendeu como presidente provisorio."

Accrescenta que "os temores sentidos em principio de 1934, de que as melhorias economicas realizadas em 1933 fossem obstadas pela diminuição da procura dos principaes productos de exportação do Brasil foram dissipados com o correr do anno e o curso do commercio internacional avançou decisivamente para niveis mais elevados.

Durante o anno de 1934 as importações brasileiras subiram a um total no valor de 2.502.785 contos de réis, ou sejam mais 387.531 de que em 1933 e 1.024.93 menos do que em 1929.

As exportações montaram a um total de 3.478.521 contos de réis em 1934, sendo superiores de 685.20 ao total de 1933 e de 381.961 menos de que em 1929."

A installação provisoria da Associação Commercial

Em virtude da proxima demolição de seu velho edificio da rua da Alfandega esquina de Candelaria, em cujo terreno se erguerá, dentro de alguns mezes o monumental "Palacio do Commercio", a Associação Commercial do Rio de Janeiro iniciou a mudança de seus varios Departamentos para o primeiro andar do edificio do "Jornal do Brasil", á Avenida Rio Branco.

Já se acham installados ali o Departamento Juridico, o Serviço de Intercambio Commercial, a Bibliotheca e a Thesouraria, continuando a mudança dos demais departamentos durante esta semana.

Logo que estejam concluidas as installações da séde provisoria, a prestigiosa instituição de classe iniciará o funccionamento de novas secções de relevante valia para os seus associados e para o commercio em geral, entre as quaes se notam o "Serviço de Propaganda e Assistencia ao Socio", dilatando grandemente a orbita de serviços directos aos socios, e o "Boletim da Associação Commercial", publicação semanal de feição moderna e distribuição gratuita ao quadro social que ficará, assim, conhecendo em todos os detalhes a actuação incessante e efficiente da Associação Commercial do Rio de Janeiro.

SANAGRIPPE
PARA INFLUENZA

CASINO ATLANTICO HOJE SORTEIO DE LINDOS E RICOS FRASCOS DE PERFUMES A'S SENHORAS E SENHORITAS QUE COMPARECEREM AO GRILL-ROOM — AS SEGUNDAS, QUARTAS E SEXTAS-FEIRAS, SORTEIO DE VALIOSOS PREMIOS
DIA 3 — ESTRE'A DE LINDO CONJUNCTO DE BAILARINAS DO "ALCAZAR" DE PARIS
Breve LUPE VELEZ no Grill-Room. *E' a nota sensacional do anno*

O CONFLICTO ITALO-ABYSSINIO SERA' EXAMINADO HOJE

Em Uma Reunião Extraordinaria do Gabinete de Roma

Mussolini Declara Que, se a Liga das Nações Votar Sancções Contra a Italia, o Governo Fascista Abandonará Immediatamente o Instituto de Genebra

O GOVERNO BRITANNICO REFORÇA A SUA DEFESA EM ADEN E EM MALTA

Aspecto de uma manifestação popular em Roma a favor da guerra com a Abyssinia, vendo-se um cartaz pedindo á Liga das Nações que salve a China!

BOLZANO, 26 (U. P.) — O presidente do Conselho de Ministros da Italia, sr. Benito Mussolini, convocou uma reunião extraordinaria do gabinete, a effectuar-se amanhã, terça-feira, em Bolzano.

NOVAS E SENSACIONAES DECLARAÇÕES DO DUCE

LONDRES, 26 (U. P.) — O jornal "Daily Mail" entrevistou, por intermedio do seu correspondente em Roma, ao chefe do governo italiano, sr. Benito Mussolini, acerca dos problemas relacionados com o conflicto africano.

— Se forem votadas sancções contra a Italia em Genebra — declarou o "Duce" — ella deixará immediatamente a Liga das Nações e, ao mesmo tempo, hão de entender todos que quem quer que applique sancções contra a Italia encontrará a hostilidade armada de nosso paiz."

O sr. Mussolini resumiu a sua attitude ante a reunião do Conselho da Liga de 4 de setembro, declarando que, se o instituto de Genebra levar sua audacia ao ponto de transformar uma remota campanha colonial em uma guerra geral das nações da Europa — e desta vez custaria não sómente milhões, mas dezenas de milhões de vidas — então caberia á Liga toda a responsabilidade pela situação.

REFORÇANDO A DEFESA INGLEZA EM ADEN E MALTA

LONDRES, 26 (U. P.) — O Ministerio da Guerra confirmou as noticias divulgadas pela imprensa, segundo as quaes approximadamente mil e duzentos homens das forças da Artilharia Real e da Real Engenharia, bem como do Corpo de Signaleiros, embarcarão para a ilha de Malta dentro de alguns dias, accrescentando que esses homens visam levar os serviços de defesa em Aden como em Malta ao nivel estipulado nos tratados.

PARA QUE OS ITALIANOS DEIXEM A ABYSSINIA

ADDIS ABBEBA, 26 (A. B.) — A Legação Italiana aconselhou os subditos italianos a deixarem o paiz dentro do menor prazo possivel. Ainda que as legações ingleza e franceza não tenham tomado essas medidas, a primeira Legação já intimou os residentes britannicos das provincias, bem como os missionarios escandinavos, sob a protecção ingleza, a se asylarem em Addis-Abbeba.

UMA DRAMATICA DESPEDIDA EM ESTILO HEROICO

ROMA, 26 (A. B.) — Uma despedida dramatica em estilo heroico realizou-se sabbado no Palacio Veneza, quando o sr. Mussolini disse adeus a seus dois filhos e a seu genro, conde Ciano, antes do embarque dos mesmos em Napoles a bordo do "Saturnia".

Vittorio, de dezoito annos, e Bruno, de dezesete annos, vestiam os uniformes de tenente e sargento, respectivamente da força aérea. O secretario geral do partido fascista entregou-lhes revolveres, dizendo-lhes: — "Abatei os inimigos, antes que elles nos derrubem".

A partida do "Saturnia" marcou o maior e mais impressionante embarque de tropas já realizado. Cinco mil camisas negras de Toscana embarcaram no meio de um indescriptivel enthusiasmo da multidão e ao som do hymno nacional, transmittido por todas as estações de radio.

A PROXIMA REUNIÃO DO PARLAMENTO BRITANNICO

LONDRES, 26 (U. P.) — O redactor de assumptos politicos do jornal "Sunday Express" informa que, segundo todas as probabilidades, o Parlamento britannico será convocado para o dia 15 de outubro proximo, devido ao conflicto italo-ethiope. A data previamente marcada para a reabertura da Camara dos Communs era a de 29 do referido mez.

JORGE V ACOMPANHA O DESENROLAR DO CONFLICTO

BALWORAL, 26 (U. P.) — O rei Jorge V, que se encontra actualmente no Castello de Balworal, gozando as férias do verão, communicou ao primeiro ministro, sr. Stanley Baldwin, que voltará a Londres immediatamente se sua presença fôr necessaria na capital em virtude do conflicto italo-abexim.

A declaração do soberano é de praxe sempre que se agitam questões de grande interesse nacional ou internacional. Com relação ao grave incidente actual entre a Italia e a Abyssinia, sua majestade recebe constantemente informações sobre as negociações que se desenvolvem visando evitar a guerra.

AS NOTICIAS SOBRE A EVACUAÇÃO DE ADDIS ABBEBA

ADDIS ABBEBA, 26 (U. P.) — Soube-se que as noticias divulgadas no estrangeiro sobre a evacuação foram devidas á má interpretação das ordens verbaes dadas pelo prefeito municipal, nos ultimos tres dias, sobre os movimentos dos desempregados que voltam a seus lares, os quaes são calculados em 250.000 homens, mulheres e crianças. A capital não foi atacada pelos chefes de tribus, não se cogitando, portanto, do exodo dos residentes permanentes.

AUGMENTA O NUMERO DE AERODROMOS NA ERYTHREA

ROMA, 26 (A. B.) — O total de aerodromos na Erythréa, desde o começo do anno corrente, augmentou de 3 para 9, e o total de locaes de aterrissagem augmentou de 10 para 25.

O BANCO DA ETHIOPIA NÃO FORNECERA' CAMBIO

ADDIS ABBEBA, 26 (U. P.) — O Banco da Ethiopia recusou-se definitivamente a vender cambio estrangeiro.

SERA' MANTIDA A NEUTRALIDADE DOS ESTADOS UNIDOS

WASHINGTON, 26 (A. B.). — Depois de approvado pelo Senado, apesar das violentas criticas feitas por alguns senadores, o projecto de neutralidade dos Estados Unidos em face do conflicto italo-abyssinio foi submettido á sancção do presidente Roosevelt.

O sr. Johnson, senador pela California, em violento discurso, declarou que é ridiculo pensar-se que a nova lei poderá proteger os Estados Unidos contra os riscos de participação em um conflicto armado. O paiz, mesmo sem essa legislação superflua, não se deixaria, entretanto, — disse o sr. Johnson — arrastar a uma nova guerra, porque muito aproveitou a lição de 1914-1918.

EM TORNO DAS MANOBRAS DO EXERCITO ITALIANO

LONDRES, 26 (A. B.). — De accôrdo com a opinião do general Temperley, correspondente militar do "Daily Telegraph", o objectivo do sr. Mussolini com a realização das grandes manobras actuaes dos Apeninos é demonstrar á Europa que apesar da ausencia, na Africa Oriental, de varias divisões, a Italia ainda pode defender facilmente as suas fronteiras.

AS GRANDES MANOBRAS DAS TROPAS FASCISTAS

BOLZANO, Italia, 26 (U. P.). — As manobras do Exercito Italiano tiveram inicio ás nove horas e meia da manhã, quando as tropas azues, de "defesa" atacaram os "vermelhos" na linha de frente, entre fios de arame farpado, em um esforço desesperado para expulsal-os do sector de Bolzano. Um representante da "United Press" assistiu á pugna collocado no ponto de observação do territorio "vermelho" a uma distancia de dois kilometros de Bellefront, onde se reuniam os generaes Baistrocchi, Badoglio, addidos militares estrangeiros e outras personalidades de destaque.

Uma companhia de tanks minusculos, cada um dos quaes com duas metralhadoras, rompeu a linha e avançou com extrema rapidez sobre o solo rochoso, seguida de destacamentos de infantaria, ao mesmo tempo em que os bersaglieri, alpinistas e cavallaria empenhavam-se contra os flancos dos "vermelhos"

Os "vermelhos", que eram em numero muito superior, retiraram-se para Malo, onde organizaram uma vigorosa defesa. Entrementes os tanks avançavam velozmente, ao alcance da bateria da artilharia vermelha, escondida atraz do monte Sangia, em Susine. Os tanks azues, que realizaram façanhas notaveis, mantiveram-se durante cerca de uma hora na aldeia de Susine. Os vermelhos, comquanto numericamente inferiores, perderam pouco terreno, mas os azues avançaram um pouco de Bolzano, comquanto os vermelhos tivessem destruido as pontes. Os tanks penetraram nas zonas protegidas por arames farpados, as quaes cairam como castellos de cartas.

UM DESMENTIDO DO ALMIRANTADO BRITANNICO

LONDRES, 26 (A. B.). — O Almirantado Britannico, em nota official distribuida á imprensa, desmente categoricamente que tenha determinado alguma providencia no sentido de reforçar a esquadra e as bases navaes inglezas do Mediterraneo. Todo o movimento ali registado é absolutamente normal e obedece a planos já traçados ha muito e que não têm relação alguma com o conflicto italo-abyssinio.

SANATOSSE
PARA TOSSE

MOVEIS
EM LIQUIDAÇÃO

DORMITORIOS	350$
	500$
RUA	900$
ALFANDEGA	1:500$
Nº. 111	1:800$

DISCUTINDO A TROCA DE PRISIONEIROS DE GUERRA

IMPORTANTE TROCA DE VISTAS REALIZADA A' MARGEM DA CONFERENCIA DA PAZ

Reina Confiança em Torno dos Entendimentos Boliviano - Paraguayos

Saavedra Lamas

BUENOS AIRES, 25 — (United Press) — O jornal "La Nacion" noticia que o embaixador do Brasil, dr. José de Paula Rodrigues Alves e o delegado do Paraguay á Conferencia da Paz no Chaco, sr. Zubizarreta, conversaram hontem, longamente com o ministro das Relações Exteriores sr. Saavedra Lamas, proseguindo nos esforços tendentes a dar solução ás divergencias surgidas no seio da Conferencia, sobre a troca de prisioneiros de guerra.

Interrogados após, a consulta, os srs. Rodrigues Alves, Zubizarreta e Saavedra Lamas, negaram-se dar qualquer informação a respeito da entrevista. O chanceller argentino limitou-se a indicar que nesse encontro, assim como nas conferencias anteriores, adiantaram as negociações e exprimiu seu optimismo com relação ao accôrdo definitivo.

Declarou o sr. Saavedra Lamas, segundo noticia, o mesmo jornal, que a Conferencia de Paz provavelmente não realizará uma sessão plenaria antes de vinte e oito do corrente.

IMPORTANTES DECLARAÇÕES DO PRESIDENTE DA BOLIVIA

LA PAZ, 26 (U. P.) — Na audiencia semanal que concede aos representantes da imprensa, o presidente da Republica, sr. Tejada Sorzano, frisou a sua confiança no exito da Conferencia de Paz ora reunida em Buenos Aires, "porque o protocollo não foi firmado unicamente pelos belligerantes, mas tambem pelas nações americanas interessadas em conseguir a pacificação definitiva."

Referindo-se aos prisioneiros, o chefe do Estado declarou que o conceito americano consiste na repatriação incondicional dos prisioneiros e lembrou o exemplo da capitulação de Ayacucho na guerra do Pacifico, assim como o caso de Leticia, quando os prisioneiros foram repatriados sem condições.

Interrogado sobre se era verdade que se estudava nova formula sobre a repatriação, o sr. Tejada Sorzano respondeu:

"A unica formula consiste em abrir-lhes as portas e dar-lhes liberdade". Annunciou o presidente que no decorrer desta semana ficará organizado o gabinete.

As negociações tendentes a completar o Ministerio ficaram paralysadas devido á ausencia do sr. Bautista Saavedra, cuja presença era exigida pelo partido que chefia, antes de responder ao convite do governo para constituir o novo gabinete.

VELOCIDADE

BERNA, 26 (A. B.) — O Grande Premio de Automobilismo da Suissa, que foi disputado hontem, nesta cidade, veiu pôr novamente em evidencia a superioridade dos carros "Mercedes-Benz" e "Auto-Union", que conseguiram collocar-se nos quatro primeiros logares.

O volante allemão Rudolf Caracciola, guiando um "Mercedes-Benz", terminou o percurso de 509 kilometros, a uma velocidade média de 144.3 kilometros por hora, seguido, com meio minuto apenas de differensa, pelo italiano Fagiola, sobre um carro allemão da mesma marca. Os terceiro e quarto logares foram occupados, respectivamente, pelo allemão Rosemeyer e pelo italiano Varzi, ambos sobre carros da marca "Auto-Union".

TODDY LATA GRANDE 4$900
MANTEIGA
KILO 5$200
Só na Casa dos preços milagrosos

Não Haverá Mais Perigo

TODOS OS VAPORES PODERÃO ENFRENTAR A MAIS ESPESSA BRUMA

PARIS, 26 (A. E.) — Graças a um dispositivo idealizado por dois jovens engenheiros francezes e já experimentado no transatlantico "Normandie", os navios não correrão mais perigo ao atravessar mesmo a bruma mais espessa. O apparelho, que foi inventado pelos engenheiros Maurice Pohte, antigo alumno da Escola Normal Superior, e Henri Gatton, filho do sr. Camille Gatton, membro da Academia Franceza, será applicado immediatamente em varios navios francezes de passageiros.

Rosena de Prevost Tentou Suicidar-se

E' GRAVISSIMO O ESTADO DA CONHECIDA CANTORA

VIENNA, 26 (A. B.) — A famosa cantora Rosena de Prevost, que se encontrava nesta capital vinda de Nice, tentou suicidar-se, estando em condições desesperadas em virtude de haver despedaçado o cerebro. Em numerosas viagens a cantora exhibiu-se tambem nas Indias, China e Japão. Segundo carta dirigida á familia, o seu acto de desespero foi devido a uma prostação nervosa

Casa Allemã
Só hoje e amanhã
ultimos dias de saldos
Ouvidor — Gonçalves Dias

Doenças ano-rectaes
Dr. Lauro Borges
Tratamento das hemorrhoidas sem operações e sem dôr
RODRIGO SILVA, 14 - 3.º
22-1250

O Campeonato Mundial de Xadrez

VARSOVIA, 26 (A. B.) — Em uma das provas de hontem do campeonato mundial de xadrez, o argentino Maderna derrotou o lithuano Luckis, na 54ª jogada. Com mais essa victoria, a equipe que representa a Argentina fica collocada no setimo logar entre os competidores de todo o mundo.

Agentes vendedores

Estamos precisando com urgencia, de pessoas activas e desembaraçadas, para serem nossos Agentes-vendedores, nessa praça, para a collocação dos nossos afamados productos de grande consumo em todas as classes sociaes, lucrando com 2 ou 3 horas de serviço diario 200$000 a 300$000 semanaes. Capital insignificante para inicio da Representação. Concederemos exclusividade de vendas nessa praça. Para immediato inicio das vendas, rogamos a todas as pessoas interessadas nos escrever, juntando endereço e 3$000 em dinheiro, sob carta registada, para a remessa DE AMOSTRAS, CATALAGOS, E DETALHES DOS NOSSOS PRODUCTOS, Laboratorio Clareol, Caixa Postal 3063, São Paulo.

CASA GOULART
33 — PRAÇA TIRADENTES — 33

DIARIO CARIOCA

EXPEDIENTE
Propriedade da S. A. DIARIO CARIOCA

DIRECTORES:
Horacio de Carvalho Junior
J. B. Martins Guimarães

CHEFE DA REDACÇÃO:
Danton Jobim

Endereço telegraphico: DIARIO CARIOCA — Telephones: Direcção 32-3035 — Administração 22-3023 — Redacção 22-1559 e 22-2922 — Officinas, 22 0824 — Assignaturas 22-3023 — Gravura 22-1785

PUBLICIDADE — 22-3018

ASSIGNATURAS:

Para o Brasil:		Para o exterior:	
Anno . . .	50$000	Anno	80$000
Semestre. . .	30$000	Semestre. . .	45$000

Venda avulsa: Capital, $200; interior, $300; Aos domingos, $200 — Interior, $300

São cobradores autorizados os srs. Lourenço Amaral e J. T. de Carvalho.

CORRESPONDENCIA

Toda a correspondencia com valor ou sobre assumptos que entendam com assignaturas e outros de interesse da administração deve ser dirigida ao gerente do DIARIO CARIOCA.

Tendo assumido a gerencia da "A Manhã", deixou, nesta data, o cargo de corretor de publicidade do DIARIO CARIOCA o sr. J. L. da Costa Pereira.

O REAJUSTAMENTO

O FUNCCIONALISMO publico espera confiante o reajustamento dos seus quadros, promettido, sob palavra de honra, pelo actual governo. O compromisso está de pé. E ninguem duvida que elle seja cumprido.

Quando o sr. Getulio Vargas votou o projecto da Camara, concedendo um abono provisorio aos servidores da Nação, não faltou quem procurasse, por todos os meios, incompatibilizar o presidente da Republica, com a numerosa classe, aproveitando-se do ambiente de descontentamento que se formou, nos primeiros momentos. O sr. Getulio Vargas, nas razões do seu veto, com crystalina precisão de argumentos, mostrou a necessidade de ser feito o reajustamento geral da classe, em cujo seio reinava as mais disparatadas desegualdades e as mais chocantes injustiças. Era preciso corrigir essas anomalias administrativas, afim de que o funccionalismo, melhor amparado e melhor remunerado, pudesse cumprir os seus deveres sem constrangimentos, sem melancolia.

Não tardou, effectivamente, o chefe da Nação em dar o primeiro passo para o cumprimento daquella promessa. E assim foi assignado o decreto nomeando as commissões encarregadas de elaborar o plano geral do reajustamento, nivelando todos os quadros e todos os vencimentos. Entretanto, ainda no governo ditatorial foi realizada uma reforma que aquinhoava certas repartições felizardas, e a tal ponto subiam as vantagens dos seus funccionarios, que um continuo passou a ganhar tanto quanto um director de secção de qualquer departamento federal.

Essa clamorosa injustiça humilhava o resto do funccionalismo. E todos os protestos que então surgiram foram mais do que humanos e logicos.

Ha dias, vimos chamando a attenção do ministro da Fazenda para uma campanha surda que se opéra dentro das proprias commissões, no sentido de retardar a passagem do reajustamento na Camara, ainda este anno. E' que dentro dellas existe quem se esforce para isto, pois o plano do reajustamento, abolindo o regime de quotas instituido pela reforma a que nos referimos, virá collocar todos os servidores da Nação em plano egual, estinguindo aquellas regalias que formavam um verdadeiro principado no seio da grande e numerosa classe.

O DIARIO CARIOCA, que desde a primeira hora se collocou francamente ao lado dos dignos serventuarios da administração publica, por julgar as suas aspirações justas e legitimas, não póde, nem deve silenciar, nesta hora, em que espiritos despeitados procuram impedir a victoria de uma causa que o governo patrocina de maneira tão clara e tão sincera. E, por isso mesmo, esperamos que o sr. Souza Costa já se tenha posto em posição de ataque contra aquelles espiritos, porque o reajustamento é um ponto de honra do actual governo e este saberá saldar a sua divida, com dignidade e sobranceria.

O TEMPO

Districto Federal e Nictheroy — Tempo: ameaçador com chuvas, passando gradativamente a bom. Temperatura: noite fresca e em elevação de dia. Ventos: de sul a léste, frescos.

Estado do Rio de Janeiro — Tempo: ameaçador com chuvas, passando a instavel, salvo a léste, onde se manterá, em geral, ameaçador com chuvas. Temperatura: em elevação, de dia, salvo a léste, onde se manterá estavel.

Estados do Sul — Tempo: bom, nublado. Temperatura: em elevação. Ventos: de suéste a nordéste, frescos.

Trajecto Rodoviario Rio - São Paulo — Tempo: instavel, passando a bom, nublado; nevoeiro. Temperatura: estavel á noite e em elevação de dia. Ventos: de suéste a nordéste, frescos por vezes.

OS SEPARATISTAS

Um chronista francez discorrendo sobre a Inglaterra dos tempos do jubileu de Jorge V, referiu um curioso episodio que põe em evidencia o espirito frondista da actual geração insular dita do "why not?" (por que não?). Reuniram-se num club dezenas desses rapazes da "élite" espiritual de Oxford e votaram a seguinte escandalosa moção: "compromettemo-nos a jámais combater pelo Rei nem pela Patria". Tal manifestação anti-militarista e anti-patriotica causou enorme escandalo. Winston Churchill zurziu os desertores e negativistas. Alguem referindo o facto a Hindenburg, que já estava ás portas da morte, o velho marechal sorriu tristemente e resumiu a lição da sua experiencia: "etwas neues"... (prurido de novidades...)

A leitura voltou-me para os "separatistas" de São Paulo. O mais saliente delles é um sr. Alfredo Ellis que tem difficuldades com a policia. Vi-lhe a imagem barbuda numa folha da Paulicéa, parecendo que se anima do piedoso proposito de guardar semelhança physica com seu pae, o finado senador Alfredo Ellis.

Eis ahi. Já o velho Ellis aos setenta annos poderia frequentar o cenáculo de Oxford. Em toda extensão de sua longa vida manteve o lemma de uma juventude turbulenta: "why not?". Seus recursos intellectuaes não eram variados; mas em compensação obstinava-se na monotonia do escandalo suppondo com extraordinaria ingenuidade que estava assombrando o mundo.

O primeiro "dádá" do senador Ellis foi a empresa das Docas de Santos, então dirigida pelos seus illustres e honrados fundadores. Não têm conta os libellos desarrazoados, falsos, incoerentes e absurdos articulados pelo representante de São Paulo na tribuna do Senado contra a empresa portuaria.

Depois veiu a campanha opposicionista do sr. Ruy Barbosa quasi completamente desamparado pelos seus companheiros do "civilismo", excepto o sr. Alfredo Ellis, que se manteve firme e resoluto ao lado do tribuno bahiano. Longe de nós o intuito de diminuir a significação moral da resistencia civica do senador por São Paulo. O que nos interessa salientar é a simplicidade de espirito com que o velho Ellis estimava sua collaboração nas lutas formidaveis do grande Ruy. Consistia tal collaboração numa chuva de apartes aprobatorios, que interrompiam cada periodo, não raro virgulavam cada phrase da tremenda oração ruyniana. A insistencia despropositada das exclamações, apoiados, muito bem! do senador Ellis, não obstante a boa-fé comprovada do aparteante, irritava muito a imprensa combativa desse tempo.

Mas estando de passagem em São Paulo deciframos por acaso o mysterio da cascata de apartes. O sr. Alfredo Ellis ferrou-nos na rua e á fina força levou-nos á sua morada. Lá tivemos que prestar á virtuosa esposa do senador um singular depoimento: "Venha dizer aqui, seu jornalista carioca, venha dizer sinceramente á Sebastiana onde está o succeso, a força, a efficacia dos discursos do Ruy; não está exclusivamente nos meus apartes?". Vencida a primeira surpresa affirmamos resolutamente que sim. Onde havia de estar o genio da eloquencia de Ruy Barbosa? Evidentemente, nos apartes do sr. Alfredo Ellis. E entoamos então num duetto épico o elogio á collaboração, á inspiração, á exclusiva autoria dos discursos do sr. Ruy Barbosa que eram indiscutivelmente do sr. Alfredo Ellis. Verdadeiramente não sei se dona Sebastiana acreditou muito no nosso depoimento sobre a grandeza parlamentar do marido. Comtudo na despedida dizia-nos affectuosamente que o Alfredo era bonissimo mas um velho turrão... Um turrão!

O que tinha o velho Ellis era o gosto do "écran" que no abstracto existe, como se sabe, desde o tempo da nossa mãe Eva que se deixou seduzir pela serpente da publicidade. O senador aguçava as mais excessivas ternuras comsigo mesmo, julgava-se um Heróe e um Titan. Mas no fundo sua verdadeira gloria era para uso domestico e por isso o nosso sincero depoimento deu-lhe um prazer imodederado.

Suppomos que o filho Ellis seja tambem homem de pouca lotação intellectual; escolheu como os rapazes de Oxford um thema de escandalo e ruido. O seu separatismo será pois um rufo, para chamar a attenção, como os apartes do pae Ellis aos discursos do Ruy.

Além dessa personagem o separatismo paulista conta algumas senhoras nas suas fileiras. Uma dellas, que é deputada, quiz recentemente excluir o Brasil do escudo paulista e como se recusassem criteriosamente os collegas constituintes, a dama muito zangada, com os olhos cheios de lagrimas, rasgou o projectozinho batendo o pé!

A revolta paulista teve na dedicação enthusiastica das mulheres um dos seus mais nobres e generosos aspectos. Foi pena, porém, que o enthusiasmo de uma collaboração opportuna as tivesse induzido a assumir nos dias da paz e da reconciliação um papel incompativel com os seus recursos intellectuaes e a preparação de seus espiritos.

O sentimento tem pouco que fazer na hora do raciocinio e na exasperação da incapacidade não raro a exuberancia da dedicação transforma-se na mais intempestiva das massadas.

O "paulistanismo" é um ardor patriotico que não póde excluir outro sentimento analogo maior e mais envolvente que é o "brasileirismo". Ninguem se inculca com sentimentos anti-domesticos quando ostenta o amor da familia. Um implica o outro. O "bairrismo" é a miniatura e até certo ponto a caricatura do patriotismo. As damas paulistas hão de ser pois irresistivelmente brasileiras. Porque, afinal, devemos convir, se a vocação das mulheres deu uma vez Jeanne d'Arc, deu, dá e dará milhões e milhões de vezes mães de familia...

J. E. de Macedo Soares

TOPICOS

O LABORATORIO NACIONAL DE ANALYSES

Indiscutivelmente as nossas autoridades querem deixar o Laboratorio Nacional de Analyses ao abandono. Não se comprehende que esse Laboratorio, do qual dependem todos os nossos importadores, tenha ficado abandonado durante quasi uma semana sem ser redigido qualquer laudo durante esse periodo.

O director desse Laboratorio, afim de tratar de interesses pessoaes, deixou esta capital rumo á São Paulo, na quinta-feira passada, sendo sómente esperado hoje ou amanhã. Emquanto isso, as analyses ficam paradas, os importadores esperando a saida dos productos cujas amostras foram remettidas ao Laboratorio para analyse, e o ministro da Fazenda continúa surdo aos clamores que lhe têm sido dirigidos contra a desidia com que vem sendo conduzido o Laboratorio Nacional de Analyses.

E' simplesmente lamentavel o que occorre no presente momento, provando mais uma vez o acerto dos commentarios que temos feito sobre a administração pouco escrupulosa e sensata do actual director desse Laboratorio. Naturalmente elle sobrepõe mais uma vez aos interesses da Nação o seu proprio interesse e esse é o director cuja actuação á frente do Laboratorio Nacional de Analyses tem provocado os commentarios mais insidiosos possiveis, allegando as suas ligações pessoaes com certas firmas importadoras. Provavelmente essa sua viagem ao Estado de São Paulo se prende a uma dessas ligações e emquanto isso o governo cruza os braços esperando que o proprio destino se encarregue da liquidação do Laboratorio Nacional de Analyses.

JUSTO PROTESTO

O sr. Attila Soares occupou, hontem, a tribuna da Camara Municipal para protestar "contra os factos aviltantes constatados na eleição classista para vereador".

Aquelle representante carioca verberou, em linguagem energica "as indignidades que se praticavam, a fraude e o suborno franco que se presenciaram", affirmando: "é-nos impossivel assistir impassiveis a tão humilhante degenerescencia, degenerecencia que se quer implantar em nosso paiz, diminuindo a dignidade de nossos compatriotas a um nivel baixissimo e desmoralizante".

Infelizmente, o sr. Attila Soares tem razão. As eleições classistas, desde as primeiras que se realizaram para á Constituinte, deixaram de primar pela lisura dos seus processos. E tudo isso vem corroborar, sobejamente, a nossa opinião, tantas vezes manifestada, sobre a innovação da representação profissional, enxertada no nosso regime.

O sr. Henrique Maggioli, com aquella ingenuidade maluca que o diabo lhe metteu pela alma a dentro, deu uma série de apartes ao sr. Attila Soares. Mas os seus apartes eram musica de realejo: "Não nos compete esse protesto"! E dahi não passava...

As palavras do sr. Attila Soares valeram como um grito de revolta de toda a cidade contra a deturpação das eleições classistas. Felizmente a immoralidade não se consumou, impunemente. A parte sadia do Partido Autonomista soube ter a sua attitude interpretada pela voz do sr. Attila Soares.

OS SOVIETS E O RESTO DO MUNDO

O communismo — ou melhor, o governo Sovietico da Russia Socialista — tem procurado, nestes ultimos tempos, reatar suas relações diplomaticas com os paizes liberaes burguezes, na impossibilidade em que se via de manter o colosso moscovita isolado do resto do mundo. O ultimo desses accôrdos foi firmado, recentemente, com a França, depois do qual se abraçaram, cordialmente, Stalin e Laval.

O governo sovietico, entretanto, parece não gostar muito de cumprir seus compromissos. E' o que nos annuncia um telegramma de Washington. Em signal de protesto contra "a violação dos compromissos assumidos pelo governo sovietico por occasião do reatamento das relações diplomaticas normaes sovieticas-americanas, a 16 de novembro de 1933, o Departamento de Estado deu á publicidade uma nota enviada ao governo de Moscou a proposito das deliberações do Setimo Congresso Internacional Communista, em que os delegados presentes formularam um programma que as organizações marxistas deverão seguir no futuro". O não cumprimento do compromisso importará em rompimento de relações...

Por sua vez, o Japão, deante do protesto americano contra as actividades do Komintern, está tambem preparando uma nota junto ao governo sovietico... Esse governo não se póde furtar á responsabilidade das deliberações do Setimo Congresso da Terceira Internacional, sabido como é que Moscou auxilia até monetariamente semelhantes reuniões politicas.

Evidentemente, se os russos querem de facto viver de mãos dadas com os paizes que não adoptaram seu credo — e são elles todos os outros do mundo — devem começar por sujeitar-se ao respeito a todos os accôrdos firmados. Fóra dahi, o resto do mundo têm o direito de repellir o abraço desses amigos ursos.

O MAIOR SUPPLICIO

Ao povo carioca estão reservados os maiores supplicios. Mas, de certo, nenhum delles se nos afigura maior do que o que lhe impõe a Companhia Telephonica Brasileira, uma das associadas da Light & Power.

O serviço telephonico desta capital é um dos peores do mundo. São os factos diarios que comprovam esta affirmação. Todos se queixam da Telephonica: o commercio, a industria e os particulares. Mas a Light não se está incommodando com as reclamações. Os seus argentarios directores dão de hombros e o serviço continúa, dia a dia, peorando.

Não será exaggero affirmar que 70 % das molestias do systema nervoso e de affecções cardiacas da população desta cidade são motivadas pelo serviço infame dos nossos telephones. Não se póde culpar as pobres telephonistas pelo facto. Ellas são tambem victimas da exploração gananciosa da Light. A responsavel pelo descaso ao publico é a sua administração.

A Light procura, com isso, fazer crer ao governo a impossibilidade de manter o actual serviço pelos preços que vigoram, para assim pleitear um augmento das tarifas. E' esse o seu plano, que já denunciamos destas mesmas columnas. Chamamos, para isso, a attenção dos poderes publicos, no sentido de fazer a famigerada empresa canadense entrar na ordem e ter mais um pouquinho de attenção para os seus clientes que são, em ultima analyse, toda a população do Rio de Janeiro.

OS QUE ESTIVERAM, HONTEM, NO CATTETE

No palacio do Cattete, estiveram, hontem, em conferencia e despacharam com o sr. Getulio Vargas, presidente da Republica, os srs. Vicente Ráo, ministro da Justiça e Gustavo Capanema, ministro da Educação.

—— O presidente da Republica recebeu, hontem no palacio do Cattete, o general Flores da Cunha, governador do Rio Grande do Sul; o deputado João Carlos Machado, leader da bancada liberal deste Estado na Camara dos Deputados.

—— Foram recebidos em audiencia, pelo presidente da Republica, hontem, no palacio do Cattete, os srs. desembargador André de Faria Pereira; Gaston Barbansoh; Burle de Figueiredo, Juiz de Menores e director do Abrigo de Mendigos; major Carpenter Ferreira e N. B. Dickson, director da Leopoldina Railway.

Actos do Presidente da Republica

O sr. Getulio Vargas, presidente da Republica, assignou os seguintes decretos:

NA PASTA DA VIAÇÃO

Nomeando Maria Dirce Guimarães Mello, para observador de segunda classe da estação meteorologica do Instituto de Meteorologia; Benedicto Saraiva, para thesoureiro da agencia postal-telegraphica de Ouro Preto; Argemiro Valerio, para auxiliar de segunda classe dos Correios e Telegraphos do Paraná, cargo que vem exercendo interinamente; Maria Carolina do Amaral Moniz Barreto, para fiel do thesoureiro dos Correios e Telegraphos da Bahia, interinamente; Manoel Innocencio, para marinheiro dos Correios e Telegraphos do Districto Federal; Irma Pollador Prudencio para agente postal de Villa Pompéa, em São Paulo; Janille Chequer para agente postal de Iguahy, na Bahia; Maria Pires Lima, para agente postal de João Pessôa, na Bahia; José Castilho para ajudante da agencia postal de Pederneiras, em São Paulo; o diarista do Departamento dos Correios e Telegraphos, Edgard da Luz Pereira, para estafeta da agencia postal-telegraphica de Blumenau, Santa Catharina; Helena de Pinho Salgueiro para o cargo que exerce interinamente, de agente postal de Boca do Matto, nesta capital; Hermes Barbosa Soares, para o cargo que exerce interinamente, de agente postal de Riacho dos Machados, Minas Geraes; e Maria Annita de Medeiros para o cargo que exerce interinamente, de agente postal de Pureza, no Rio Grande do Norte.

Suspenso o funccionamento de varios cursos da Aviação Naval

Attendendo ao exposto pelo director geral da Aeronautica, o ministro da Marinha resolveu suspender, no corrente anno, o funccionamento dos diversos cursos da Escola de Aviação Naval, excepto o C. A. P. S., de que trata o decreto 240, de 17 de julho ultimo.

Designado Escrivão de Inquerito

Foi designado o 1º tenente Americo Figueira da Silva escrivão do inquerito policial militar de que está encarregado o general de divisão Firmino Antonio Borba.

A Semana do Serviço Militar

A SOLENNIDADE INICIAL DO PROXIMO DIA 1º DE SETEMBRO

Terá logar no proximo dia 1º de setembro, no theatro João Caetano, ás 14 horas, a imponente solennidade civica do Sorteio Militar, para a qual a Commissão Executiva da Semana do Serviço Militar, organizou um vasto programma.

Essa cerimonia que terá a presença de intellectuaes, altas autoridades, civis e militares, especialmente convidados, revestir-se-á do maior brilho. Tocará uma banda de musica militar.

O novo assistente do Districto de Costas

O ministro da Guerra designou para preencher o cargo de assistente do C. G. do districto de artilharia de costa o capitão Gabriel Ferrugem de Mello, que estava addido ao Departamento do Pessoal do Exercito.

Dando Commissão a Um Official de Gabinete

Foi nomeado para substituir, provisoriamente, na commissão de estudos para a construcção de aviões o major Ivan Carpenter Ferreira, que segue para os Estados Unidos afim de realizar a compra de aviões da Directoria de Aviação, o capitão Martinho Candido dos Santos, official de gabinete do ministro da Guerra.

Transferencias de officiaes

Foram transferidos, a pedido, pelo ministro da Guerra, os seguintes capitães de infantaria: Mario Cordeiro de Carvalho, do 4º R. I. para o 4º B. C., e Virgilio Cordeiro de Mello, deste batalhão para aquelle regimento, e, por necessidade, os capitães Antonio Alves Cordeiro, do 7º B. I. para o 21º B. C., e Alcides Pinto Coelho, do 6º R. I. para o 5º R. I., onde se achava addido, e Severino Sombra de Albuquerque, do Q. O. para o Q. S.

O Premio Briand ao Chanceller da Paz

TELEGRAMMAS RECEBIDOS PELO PRESIDENTE DA REPUBLICA

"PETROPOLIS (Estado do Rio), 25 — Apresento a v. ex. as minhas homenagens pela concessão do premio Briand, que tive a honra de propor á União Cultural Universal para nosso eminente chanceller, realçada assim a consagração internacional á grande obra pacifista do seu governo. Saudações attenciosas. — Mac Dowell da Costa."

— SANTIAGO DO BOQUEIRÃO, 25 — Com satisfação participo a v. ex. ter sido lançada hoje a pedra fundamental do edificio da estação de Santiago do Boqueirão. Ao acto compareceram o prefeito, autoridades civis e militares e grande parte da população, tendo sido o nome de v. excia. lembrado como grande bemfeitor desta fertil região. Respeitosas saudações. — D. D. Horta Barbosa, coronel commandante do 1º batalhão ferrovirio."

O ministro da Justiça conferenciou, hontem, á noite, com o chefe de Policia interino

O titular da pasta da Justiça, sr. Vicente Ráo, esteve hontem á noite na Chefatura, em demorada conferencia com o capitão Miranda Corrêa, chefe de policia interino.

S. s. deixou o palacio da rua da Relação cerca das 23 horas.

O "Zeppelin" adiou a partida

FRIEDRISHAEN, 26 (U. P.) — O "Conde Zeppelin" teve a sua partida adiada para amanhã, ás cinco e meia da manhã, em consequencia do máo tempo reinante.

"A SÃO PAULO" Companhia Nacional de Seguros de Vida

SUCCURSAL NESTA CAPITAL: AVENIDA RIO BRANCO N.º 131 — 1.º ANDAR

Directores — DR. JOSE' MARIA WHITAKER
DR. ERASMO I. DE ASSUMPÇAO
DR. J. C. DE MACEDO SOARES

OS CRIMES MYSTERIOSOS DO RIO DE JANEIRO

PERDURA O ENIGMA EM TORNO DOS ACHADOS SINISTROS DO MORRO DA SAUDE E DAS MATTAS DE SEPETIBA

QUEM MATOU A INFELIZ MARIA THOMAZIA? — QUEM ELIMINOU O INDITOSO ROBERTO?

O corpo da infeliz Maria Thomazia na posição em que foi filmado pelos photographos da D. G. I.

A historia dos crimes mysteriosos da cidade, tão do sabor dos amadores dos romances policiaes de enredo complicado e enygmas indecifraveis, ainda não teve e não terá jamais fechado o seu ultimo capitulo.

Em que pese o apparelhamento dispendioso das nossas dezenas de repartições de Policia, instituidas todas com o objectivo de resguardar a sociedade e a ordem publica da acção diabolica e perversa dos delinquentes, os motins, assaltos e crimes os mais tenebrosos se repetem

O ultimo retrato do jovem e inditoso sargento Roberto, Samuel Alexandre

cada vez mais com uma frequencia assustadora, impregnando de appreensões o habitante pacato da cidade deserta e despoliciada, ironicamente chamada de "maravilhosa" e "mais bem illuminada do mundo" pelos chronistas de aluguel, pagos para dizer coisas bonitas e "tapear" o leitor, pacato habitante dos suburbios que, no dia que recebe o saldo minguado do seu salario miseravel nem sabe se chega vivo ao arrabalde immundo e mal illuminado de além Cascadura...

O CRIME TENEBROSO DO MORRO DA SAUDE

Entre os casos policiaes que mais empolgaram a opinião publica no mez espirante figura o achado macabro e sinistro do Morro da Saude, o qual foi reconhecido como sendo o corpo da inditosa Maria Tomasia, desapparecida mysteriosamente do casebre tosco que habitava nas faldas da Serra do Andarahy.

Os esforços envidados pelas autoridades do 18º districto para a descoberta do criminoso até hoje resultaram inuteis, mergulhando-se o rumoroso caso em densas trevas que até hoje perduram, desafiando a tenacidade e argucia de um batalhão de "sherlocks" que se movimentaram em procura da chave do terrivel enygma.

Os dias correm e a curiosidade popular insatisfeita, mergulha-se em conjecturas as mais absurdas até que um novo crime, colorido de sensacionalismo vem apagar da memoria do leitor essa ansiedade por outra maior curiosidade que se renova, sempre e indefinidamente emquanto vae crescendo a estatistica dos crimes, absortos nas mesmas sombrias espectativas.

SEPULTADO NO CEMITERIO DE S. FRANCISCO XAVIER O CORPO DE MARIA TOMASIA

O dr. Pericles de Castro, delegado do 18º districto, communicou-se, em officio, com a direcção do Instituto Medico Legal, informando não precisar mais do cadaver de Maria Thomasia, podendo dispensal-o das restantes diligencias, em andamento naquella jurisdicção policial.

O seu sepultamento, no emtanto, dependia do dr. Antenor Costa, legista que examinou o cadaver.

Hontem, o corpo da desgraçada mulher foi inhumado na necropole de São Francisco Xavier com guia daquelle medico do I. M. L.

CONTINUA O ENIGMA DAS MATTAS DO PIAHY

Outro episodio sensacional do registo policial do mez expirante é o caso rumoroso do mallogrado sargento Roberto, dado como desertor, desde fevereiro de 1934, no 2º Regimento de Artilharia Montada, onde servia ha varios annos, no posto de furriel da 1ª bateria e cuja ossada appareceu numa collina da fazenda do Piahy, cercado de espesso mattagal.

Registou-se o estranho achado a 4 do corrente mez e ainda discutem as autoridades se se trata de crime ou suicidio.

As autoridades districtaes respondem á interpelação da opinião publica redobrando de esforços e energias para chegar a uma conclusão acertada e concreta sobre a dramatica occurrencia.

Emquanto isso, aviva-se a curiosidade e demanda-se sobre quem caberá a fortuna de elucidar toda a teia de enigmas que envolve a morte do furriel, num emmaranhado de espectativas optimistas que perdura e se prolongará, ao que suppomos, ainda por muitos dias.

MAIS UMA CARTA APONTANDO NOMES

A prova do empenho com que os nossos leitores acompanharam os esforços da nossa reportagem para o esclarecimento do sensacional caso temol-a nas innumeras cartas que recebemos diariamente, abordando o delicado assumpto.

NOMES E SUSPEITAS...

Uma das ultimas missivas que nos chegou ás mãos, eivada de "parti-pris" contra o sub-tenente Paula Lima e o sargento Monteiro allega estavam estes collegas do morto commettendo graves peccados contra a honorabilidade de chefes de familia exemplares de Santa Cruz, por envolvel-os no inquerito e cita o nosso missivista (que teve a cautela de não assignar de proprio punho a sua epistola) os nomes dos referidos militares, como companheiros de jogo... do morto, além dos sargentos Irineu, Farias, Sandes e os civis Ary Monteiro Chaves, Candido de Abreu, Avelino Lobo, Ataulpho Pereira da Silva, Ignacio de Lima Costa ("Bilúca") e Severino ("Vizinho").

Todos os cidadãos acima, segundo o nosso informante, deveriam ser ouvidos porque frequentavam rodas de jogo no Club dos Furrécas.

O que lamentamos, deveras, é o sr. M. de Queiroz Rodrigues esquecer-se de appôr a sua assignatura, de proprio punho, na carta que nos enviou.

Em todo o caso, as suas suggestões não accusam nenhum dos senhores acima de responsaveis pela morte do sargento Roberto.

Não custa nada prestarem o seu depoimento ... no inquerito instaurado no 29º districto.

Quem não deve ...

O Sr. Atila Soares Denuncia Graves Irregularidades nas Eleições Classistas, Da Tribuna da Camara Municipal

O leader Rocha Leão em actividade para desencalhar amanhã o famoso projecto que trata da criação e organização das secretarias

A Camara Municipal realizou, hontem, uma sessão agitada.

O sr. Attila Soares pronunciou um discurso de critica sobre as eleições classistas realizadas domingo, no Tribunal Regional Eleitoral. O orador denunciou á Camara, entre outras coisas graves, o caso escandaloso da compra do voto a um delegado-eleitor por 500$000, facto concreto — disse o sr. Attila Soares — já comprovado, pois que até a cedula com que se pretendeu subornar e com que se subornou um delegado-eleitor já foi appreendida, fazendo parte de um processo que se está instaurando, no Ministerio do Trabalho.

O discurso do sr. Attila Soares foi impressionante e provocou apartes contrarios dos srs. Cesar Leite e Maggioli. O sr. Alberico de Moraes secundou as palavras do orador, protestando tambem.

Terminou o sr. Attila Soares, dizendo:

"Sr. Presidente, se a Camara Municipal não protestar contra os processos que querem implantar, do regime do suburno que trará a desmoralização para esta casa, é melhor fecharmos as portas!".

* * *

O "camarada" Trotta, fazendo uso da palavra, protestou largamente contra a attitude da policia na ultima sexta-feira, no largo da Carioca, dissolvendo a bala a passeata dos estudantes. Antes de terminar a hora do expediente o sr. Heitor Beltrão declarou da tribuna que continuaria a analyse que iniciára contra a administração da Assistencia Municipal.

* * *

Em virtude de ter sido devolvido, hontem, ás commissões permanentes pelo sr. Attila Soares o projecto de criação das secretarias geraes, que aquelle vereador pedira vista, intensificou-se a actividade do leader da maioria sr. Rocha Leão, afim de que o referido projecto seja approvado em 3ª discussão na sessão de amanhã. Ha, entretanto, uma grande espectativa em torno da discussão desse projecto, pelo facto de se terem inscripto para falar cerca de doze vereadores.

A SESSAO

A sessão de hontem na Camara Municipal foi aberta pelo vice-presidente Ernani Cardoso, com a presença de 17 vereadores.

A acta da sessão anterior foi approvada sem debates.

O EXPEDIENTE

O expediente constou da leitura de varios telegrammas, officios e dos pareceres das commissões reunidas sobre o famoso projecto n. 27-B (substitutivo), de criação e organização das secretarias geraes da Prefeitura, que foram mandados pela mesa a imprimir.

PROTESTANDO CONTRA O SUBORNO E FRAUDE

O vereador Attila Soares, que acaba de romper definitivamente com a politica do prefeito, falou na Camara sobre o pleito classista, protestando contra o suborno e a fraude, que elle affirmou terem existido naquelle pleito.

O sr. Attila Soares começou dizendo:

"Sr. presidente, o motivo que me traz á tribuna, neste momento, é a suprema revolta que sinto contra os factos aviltantes constatados na eleição classista para vereador.

Todo o Rio de Janeiro e, provavelmente, grande parte do paiz já tem conhecimento das indignidades que se praticaram, da fraude desenfreada e do suborno franco que campeou no pleito, graças ao dinheiro fornecido não sei por quem.

REQUERIMENTOS APPROVADOS

Foram approvados na hora destinada ao expediente os seguintes requerimentos: do sr. Corrêa Dutra e Ivan Pessôa, solicitando que por intermedio da mesa e ouvido o plenario seja officiado ao prefeito no sentido de determinar as indispensaveis providencias para que seja regularizada a situação do funccionario, Luiz Gonçalves Nogueira, onerado de flagrante injustiça pela repartição a que pertence; dos srs. Ernani Cardoso e Caldeira de Alvarenga, solicitando do prefeito seja dada a denominação de "Escola Professor Castilho" a uma das escolas do districto municipal de Campo Grande; dos mesmos vereadores, solicitando ainda ao prefeito seja dada a denominação de "Escola Professor Gonçalves" a uma das escolas publicas do districto de Campo Grande; do sr. Heitor Beltrão, pedindo que, por intermedio da mesa, ouvida a Camara, seja officiado ao ministro da Viação, solicitando:

1º — Que sejam directos de D. Pedro II a Deodoro e vice-versa, os trens do Ramal de Santa Cruz;

2º — Que sejam accrescidos de mais um carro de cada classe as composições desse ramal.

PROJECTOS APPROVADOS

Na ordem do dia foram approvados os seguintes projectos:

Terceira discussão do projecto que torna extensivos á professora elementar jubilada, d. Eugenia de Mello Alves os favores a que se refere).

Terceira discussão do projecto (redacção conforme o vencido em 2ª discussão) que autoriza o prefeito a abrir o credito especial de 51:600$000 para attender ás despesas que menciona).

Segunda discussão da Indicação n. 37. (Com parecer favoravel das Commissões de Justiça e de Finanças).

Primeira discussão do projecto n. 30, com parecer favoravel da Commissão de Justiça e contrario da Commissão de Finanças) que autoriza o prefeito a mandar publicar os livros que menciona e dá outras providencias).

Primeira discussão do projecto n. 41, com parecer favoravel das Commissões de Justiça e de Finanças, que regula a execução dos serviços da Directoria Geral de Turismo, Mattas, Jardins e Agricultura e dá outras providencias).

CASINO DE COPACABANA

HOJE — Dia 27 — HOJE

NO NOVO RESTAURANTE

MAURICE & CORDOBA apresentam

as novidades sensacionaes

Emily Van Losen e Bobby Bixler

no seguinte programma

1ª PARTE	2ª PARTE
1 — Copacabana — Danny Dare	1 — Dance Moderne — Danny Dare Debutantes
2 — Emily Van Losen "The Bonde Venus"	2 — The Street — Emily Van Losen
3 — Accordian	3 — Flying Feet — Bobby Bixler
4 — Legemania — Bobby Bixler	4 — Castanette Dance Dolores Cordoba
5 — Waltz (Time in Vienna) — Maurice & Cordoba	5 — El Carrerito Maurice & Cordoba

com a orchestra de "Max Bergere"

DR. BOLONHA DE CAMPOS

Clinica medica — Doenças de senhoras e crianças — Partos — Tratamento rapido e moderno da erysipela. Cons. R. S. José, 106-3.º — Ph. 22-7070 — Terças, quintas, sabbados, das 9 ás 11 horas. A's 2.ª, 4.ª, 6.ª, das 2 ás 5. Res. R. Alexandre Ferreira, 40-Gavea - Ph. 26-2068

Vida Operaria

UNIAO DOS EMPREGADOS EM HOTEIS, RESTAURANTES E CONGENERES

Estão sendo convidados todos os consocios quites para a Assembléa á realizar-se sexta-feira, 30 do andante, ás 20 horas em primeira convocação, não havendo numero, será feita segunda e ultima convocação, ás 22 horas, com qualquer numero.

Ordem do dia — a) leitura e approvação da acta anterior; b) deliberação da assembléa, sobre á amnistia; c) organização immediata do funccionamento da Escola technica profissional; d) assumptos geraes.

ALLIANÇA DOS OPERARIOS NA INDUSTRIA DA CONSTRUCÇAO CIVIL

São convidados todos os delegados de obras, officinas, etc., a comparecerem á séde social, afim de trazer todo o material de thesouraria, que se encontra em poder dos mesmos, no proximo dia 30 do corrente mez.

Lamina Gillette Azul barbeia com apuro, sem irritar a pelle

BARBELINO AFFIRMA:

Gillette

C 14

Trafego Em Atropelo

A INNOVAÇÃO DA I. T., NA MANHÃ DE HONTEM, TRANSFORMOU OS TRECHOS VISCONDE DE ITAUNA-PRAÇA DA REPUBLICA-GENERAL PEDRA, EM LEGITIMA BABEL DE TRANSITO

DIARIO CARIOCA descreve o que viu — A palavra dos guardas e dos motoristas — Informes

A Inspectoria do Trafego, desde sabbado, communicou que o transito de vehiculos na praça da Republica e adjacencias seria modificado.

Pelo communicado enviado á imprensa em seu primeiro periodo, tinha-se a impressão de que o transito nesse capital logradouro publico soffreria uma transformação radical, importando pois em uma barafunda maior á que nos habituamos a assistir, quando da pintura das celebres faixas brancas no asphalto...

No afan de bem servirmos aos nossos leitores, ás primeiras horas da manhã de hontem nos postamos na praça da Republica.

E foi com grande surpresa que constatamos duas coisas — o descongestionamento na alameda que dava accesso aos carros que, vindos da praça 11, demandam ao centro, e grande balburdia, atropelo e confusão na confluencia da rua General Pedra com a praça da Republica.

Mais ainda — Da rua Visconde de Itauna á rua Visconde do Rio Branco, automoveis e caminhões, em um cortejo digno dos dias de s. majestade Momo, formavam extensa fila frente á Assistencia Municipal e o Corpo de Bombeiros.

Certamente, ao fazer tal innovação, o dr. Edgard Estrella se deve ter esquecido de dois factores: o desvio de caminhões e automoveis traria fatalmente o congestionamento deste trecho, como de facto trouxe, e de que no novo traçado, se encontram localizados dois serviços publicos importantissimos, como sóem ser a Assistencia Municipal e o Corpo de Bombeiros.

Feitos estes reparos, synthese principal de nosso trabalho na manhã de hontem, vejamos a nossa missão, pontilhada de demonstrações de raiva, "blagues" e ensinamentos sob esta demonstração impraticavel de roteiro que, só a titulo de experiencia deve ter sido realizado.

E' por demais sabido que, para quantos demandam á cidade, a rua Visconde de Itauna é um dos pontos de accesso.

Aliás, á innovação de hontem, essa via publica era o "pivot".

Iniciamos ahi, pois, as nossas investigações.

Por cumulo de sorte, á hora que alli chegamos, attingiu o signal luminoso ahi postado, uma cambulhada de omnibus, carros particulares, "taxis" e caminhões.

Gerindo o trabalho, dois guardas da Inspectoria.

Ao apontar a luz verde, que veiu ainda em nosso auxilio, ficamos penalizados da tarefa dos dois "apontadores officiaes" e, bem assim, com a massada a que se submetteram quantos manejavam os volantes de suas conducções.

Apitos, businas e falações se succederam num crescente digno dos festejos commemorativos do dia 24 de outubro de 1930...

REVOLUÇAO?

Em um "taxi", abarrotado de maletas, viajava um casal já edoso que, pelos modos, denotava não só a sua "procedencia", mas ignorancia da nova ordem.

Na barulhada infernal que se produziu, os veneraveis freguezes indagaram ao motorista:

— Qui é qui á, seu chufer, alguma revulução?

O motorista, evidentemente bem humorado, respondeu affirmativamente.

Não esperava elle, porém, pelo gesto de nossos visitantes que, ante a resposta, quizeram interromper a viagem e, só a custo de muitas explicações, demonstrando que a revolução era no transito, se decidiram a proseguir no rumo determinado.

FRENTE A' ASSISTENCIA E BOMBEIROS

Depois desta scena, deliberamos dar a volta ao campo de Sant'Anna.

Como já fizemos sentir acima, a fila de carros era numerosa. Caso a Inspectoria quizesse, poderia ter feito um recenseamento dos vehiculos que, pela manhã, passam na rua Visconde de Itauna, precisando marca e pneumaticos, tal a lentidão com que os carros se moviam.

E isto bem em frente á Assistencia Municipal e ao Hospital de P. Soccorro e ao Corpo de Bombeiros.

Dr. Edgard Estrella, que, com a demonstração de hontem, deve ter visto quão improductivo foi o novo roteiro

Enfeitando o cortejo, pelas grades do Campo de Sant'Anna, regulares placas azues com enormes settas brancas, diziam que o roteiro era aquelle mesmo...

NO "CEMITERIO DA CIDADE"

Raro é o dia em que a chronica policial da cidade, em seus registos, não noticia um accidente na rua General Pedra. Pois bem, O "Cemiterio da Cidade" está transformado em passagem obrigatoria. No momento, mão e contra-mão, a despeito de sua largura e de ter o seu leito cortado por linhas de bondes, tem de ahi se operar.

Caminhões, carros de praça e particulares, carroças e bondes têm nella seu escoadouro.

"ESTE POVO NAO LÊ OS JORNAES"

Curioso. Emquanto na Visconde de Itauna tinham dois indicadores (aliás, insufficientes), na praça da Republica havia um só homem — o guarda da Inspectoria n. 722.

A's 9 horas, esse homem já estava esgotado. Elle mesmo nos disse de suas condições physicas.

— Isto é um inferno. Por mais que procure fazer o serviço direitinho, vejo que escapam alguns carros. Isto é uma demonstração de que esta gente não lê os jornaes.

— E que lhe parece a innovação?

— Não posso dizer nada. Cumpro ordens e tenho obrigação de fazel-as respeitadas.

Isto tudo foi dito entre apitos, ordens e gesticulações.

A nova inquirição de nossa parte, tivemos esta resposta:

— O senhor quer saber de uma coisa? Eu no momento ja estou com a garganta cansada de tanto apitar e dizer o novo itinerario. Sinto-me quasi esgotado.

A PALAVRA DOS MOTORISTAS

A praça da Republica, como os demais logradouros do Rio, tem o seu ponto de "taxis".

Vendo a azafama do guarda 722, um grupo de motoristas commentava desfavoravelmente a innovação.

— Francamente, dizia um. Isto é uma barbaridade.

— Barbaridade não, interrompia outro Isto significa que as nossas autoridades não dão importancia ao trafego da cidade.

Um terceiro, á guisa de prova real á semelhante assserção ajuntou:

— Olhem ali. Nós, com difficuldades de bons caminhos ao livre transito, a melhor marcha, temos uma alameda como esta (e apontou o lado prohibido), interrompida.

Depois de todas as reclamações acima, nos achegamos ao grupo.

Ninguem, em seu nome, queria falar. A dizer, diria a verdade. Esta, no momento, não podia ser dita.

Um outro, escondendo o nome, limitou-se a dizer:

— Eu custo a acreditar que semelhante coisa tenha partido do cerebro de autoridades responsaveis pelo trafego.

Afinal, com certa difficuldade, conseguimos ouvir um delles. Sebastião B. Jorge é o seu nome. Commedido, pesando as palavras, antes de enuncial-as, elle assim se expressou:

— Não acredito que a Inspectoria do Trafego leve avante esta innovação. Ella, longe de trazer os beneficios esperados, só acarretou embaraços. O senhor está vendo. A entrada de Visconde de Itauna aqui está sendo occupada só pelos omnibus. Compare agora o lado de lá e esta entrada em General Pedra, com a ex-mão. Veja que despropósito.

UM EXEMPLO A SER IMITADO

— Não ha muito, proseguiu nosso informante, a I. do Trafego modificou o itinerario no Cattete. Feita com prudencia e intelligencia, a innovação é utilissima. Mas lá ella abrangeu os carros de cargas que, não passando no Cattete, entram em Pedro Americo e seguem Bento Lisboa. O resto do trafego continuou normalmente. Caso ella applicasse o mesmo criterio aqui, tudo correria normalmente. Os caminhões e demais vehiculos de cargas seriam obrigados ao novo roteiro, emquanto o resto seguiria seu curso normal. Caso a Inspectoria resolva o problema desta fórma, eu lhe afianço que tudo se resolve sem esta barafunda que assistimos no momento.

INSPECTORIA DO TRAFEGO

Infracções verificadas em 24 de agosto de 1935

Falta de polidez: — C. 1833 — On. 581.

Não usar settas: — C. 7313 — On. 620.

Desobediencia ao signal para ser fiscalizado: — P. 2816 — 3970 — 5905 — 9253 — 9939 — 14.380 — 15.130 — 17.309 — 19.900 — 21.114.

Excesso de velocidade: — C. 1779 — 6222 — P. 17.663.

Não diminuir a marcha: — C. D. 143 — P. 6180 — 12.883 — 18.333 — 18.697 — 20.221.

Estacionar em logar não permittido: — Bondes 46 — 751 — Montevidéo 18.456 — S. P. 199, 249 — S. P. 1. 10.895 — C. 2781 — On. 13 — 139 — 293 — 395 — 445 — 752 — P. 788 — 1976 — 2006 — 5030 — 5863 — 7108 — 8559 — 10.188 — 10.249 — 10.705 — 13.156 — 13.973 — 15.481 — 15.861 — 16.634 — 17.773 — 17.211 — 18.285 — 18.759 — 18.886 — 19.604 — 19.624 — 19.662 — 19.822 — 19.822 — 20.111 — 20.345 — 20.709 — 20.807 — 21.207 — 21.223.

Desobediencia ao signal: — Bic. 5736 — Exp. 91 — S. P. 1. 5073 — C. 693 — 1630 — 1833 — 6711 — 7824 — On. 276 — 412 — 743 — P. 52 — 594 — 1117 — 1446 — 1480 — 2918 — 5714 — 6889 — 7423 — 7742 — 10.470 — 11.495 — 12.214 — 12.327 — 17.621 — 17.626 — 20.336 — 20.429 — 20.443 — 20.800 — 20.853 — 21372.

Retardar a marcha: — On. 3 — 276 — 321 — 628 — 713.

Interromper o transito: — C. 1833 — 8016 — On. 622 — P. 11.808 — 13.035 — 17.477.

Passar á frente de outro omnibus: — On. 5 — 44 — 59 — 101 — 172 — 200 — 215 — 459 — 517 — 594 — 655 — 714 — 715.

Meio fio e bonde: — Bic. 1444 — C. 6383 — On. 700.

Contra mão: — S. P. 1. 10.026 — Carrinho 563 — C. D. 61 — C. 6240 — Mota 84 — P. 4162 — 14.481 — 19.522 — 19.956 — 19.559 — 19.893.

Contra mão de direcção: — P. 76 — 1008 — 2959 — 4210 — 5212 — 17.877 — 19.908 — 19.919 — 20.275 — 20.910 — S. P. 1. 7519.

Desobediencia ás ordens de serviço: — C. D. 54 — On. 462 — P. 3271 — 5655 — 8552.

Falta de attenção e [illegible]: — Bonde R. 3072 — On. 360 — P. 4524.

Abandonar o vehiculo: — P. 18.704.

Fazer manobra em logar não permittido: — S. P. 1. 244 — S. P. 199, 249 — P. 15.027.

Fila dupla: — C. 143 — 3032 — P. 13.884 — 17.091.

RHEUMATISMO?

ELIXIR DE NOGUEIRA

TINTA BRASILIA

TYPO OFFICIAL

A MELHOR

CINEMA

Um film cheio de attractivos: "Louco por Ti"

"Louco por ti", que o Imperio annuncia como um novo élo na série de bons programmas que elle vem offerecendo ao seu publico, é um film romantico delicado e cujos attractivos não se póde furtar nenhum amador de bom cinema.

Joe Morrison, o inesquecivel criador de um fox-trot que se vulgarisou por todo o mundo, de par com Dixie Lee, a sympathica esposa de Bing Crosby, têm a seu cargo papeis alegres que obrigam ao canto, e dahi uma série de musicas inesqueciveis. — "My Heart is an Open Book", Let Me Sing You to Sleep with a Love Song", "Got Me Doin'Things", etc.

Corre a gargalhada por conta de George Burns e Gracie Allen, consagrados humoristas da téla, dois alegres desmancha-prazeres cuja interferencia nos negocios de Joe e Dixie dá occasião a scenas de um comico irresistivel.

Mack Gordon e Harry Revel, a parceria eximia, suppriu a "Louco por ti" uma partitura que é uma fonte de encanto inesgotavel, e que se assignala tanto pela variedade como pela feliz inspiração.

Ao lado do quartetto a que já alludimos, uma quantidade de artistas jovens que enquadram numa onda de mocidade e de alegria, o desenvolvimento da melada romantica do film.

"Noites Cariocas", o primeiro film-revista nacional que vamos assistir!...

E' já na proxima segunda-feira que o cinema Broadway começará a exhibir o grande film nacional, ansiosamente aguardado por todos: "Noites Cariocas". O nosso publico, que se interessa sobremodo pela producção nacional, está particularmente curioso de conhecer esta grande realização, que além de ser o primeiro film-revista nacional, reune grande e selecto numero de valores dos nossos palcos e dos theatros argentinos.

O film, de facto, merece esse carinho todo com que está sendo aguardado. Seu enredo originalissimo se desenrola em ambientes luxuosos e a sua photographia, de tão esmerada, nada deixa a desejar.

As visões mais deslumbrantes do Rio são mostradas em meio ao romance seductor que se desenrola, enriquecido com scenas de revista, faustosas e de rara grandiosidade.

Os papeis maximos são vividos por Carlos Vivan, cuja vóz maravilhosa interpreta tangos de maneira inexcedivel; Mesquitinha, que revela novas facetas e novos recursos da sua inimitavel comicidade, Lodia Silva, adoravel de talento e belleza; Maria Luiza Palomero, graciosa e de arte requintada; Carlos Perelli, um grande actor; Olavo de Barros e Oscarito.

As "Singing-babies" derramam lindas e harmoniosas melodias sobre o film e as "Trinta-Jardel-girls" inundam varios trechos do film com a sua graça e arte.

"Noites Cariocas", temos certeza, vae agradar plenamente e vae marcar uma linda victoria do cinema brasileiro.

Boris Karloff em "A Noiva de Frankenstein"

O nefasto latido dos cães, serve de harmonioso incentivo para os nervos, em algumas scenas do extranho drama de caracter extraordinario, "A Noiva de Frankenstein", que a Universal dará a conhecer brevemente no cinema Odeon.

Neste film, Boris Karloff novamente anima o tetrico "Monstro" desempenho que o elevou á categoria de astro e que trouxe á téla a figura mais terrivel e sinistra que se tenha visto, a de um grotesto e gigantesco homem, feito com os restos mortaes de cadaveres e dotado de vida por meio de uma série de curiosas experiencias electricas, por um fanatico homem de sciencias.

"A Noiva de Frankenstein" foi dirigido por James Whale, o genial realizador de "Frankenstein" o autor do "Monstro" e "O homem invisivel", e o elenco deste film em edição reune: — Colin Clive, Valerie Hobson, Ernest Thesiger, Una O'Connor, Elsa Lanchester, O. P. Heggie, é E. ElClive em desempenhos de grande importancia.

FALA W. S. VAN DYKE...

Algumas palavras em torno de "Oh, Marietta!", o bellissimo espectaculo que a Metro vae estréar segunda-feira no Palacio

A obra de W. S. Van Dyke no cinema de Hollywood attingiu tal prestigio que os mais respeitaveis chronistas, criticos cinematographicos não a discutem: acceitam-na sempre como uma garantia dos films que lhe trazem o sello. E' que Van Dyke já deu varias vezes demonstração perfeita do seu talento; elle se mostrou director de pulso em films como "Trader Horn" e "Eskimó", e quando todos pensavam que esse fosse o seu genero, elle demonstrou que é director egualmente valioso em outros generos, mesmo na comedia, conforme provou em "Quando o diabo atiça", ou no film policial de classe, genero a que pertencia a victoriosa "Cela dos Accusados". Synonimo de successo, Van Dyke é procurado pela Metro para a direcção de alguns dos seus maiores espectaculos hoje em dia. Foi, naturalmente, para "Oh, Marietta!", adaptação da mais popular opereta de Victor Herbert, que Jeanette Mac Donald e Nelson Eddy, o barytono sem par no cinema de hoje. O successo desse film na America e na Europa é já do dominio dos "fans". Um triumpho completo. Uma nova grande victoria para W. S. Van Dyke. Perguntaram-lhe como conseguira elle dirigir tambem uma "big musical", genero que não tentára até aqui. W. S. Van Dyke respondeu com a franqueza e a sympathia de sempre:

Jeanette Mac Donald, a felicissima "estrella" de "Oh, Marietta!" da Metro

— Fiz o que me competia fazer. Respeitei a musica, e dei ao fim tratamento cinematographico, bem afastado do theatro. E foi facil respeitar a musica de Victor Herbert, porque o cinema muitas e muitas vezes do que mais necessita é justamente de musica. A partitura de Herbert até me auxiliou na conducção de varios episodios do film. Com ella descrevi melhor os estados d'alma de Jeanette Mac Donald e de Nelson Eddy, e frizei o sentimentalismo ou a alegria de innumeras sequencias. O essencial é coadunar a musica com o rythmo imprescindivel no legitimo film cinematographico. Foi o que fiz, nada mais que isso".

"Um casamento inglez", segunda-feira no Gloria

Renate Mueller e Adolf Wohlbrueck ao lado de Adele Sandrock formam a trinca que em "Um casamento inglez" vão divertir os espectadores do Gloria, a partir do proximo dia 2 de setembro.

E' que são elles os interpretes de uma estupenda alta comedia musical, enscenada por Reinhold Schuentzel, desenrolada em scenarios interiores e em payzagens naturaes interessantissimas.

Trata-se de uma "charge", realizada com intelligencia e humorismo, aos costumes da aristocracia ingleza, quando victima de preconceitos e da qual Adele Sandrock, na figura de Lady Cynthia, nos offerece uma criação admiravel. No elenco veremos ainda Georg Alexander e Hilde Hildebrandt no cartaz supra que é apresentado pelo Programma Alliança.

Clinica das Crianças

Drs. Sette Ramalho e Aureo Moraes. — Rua São José, 118-2º andar. Das 16 ás 19 horas diariamente Telep.: 22-1706

Ha um seculo, morria Bellini, inspirado compositor da adoravel melodia "Casta Diva"

Martha Eggerth, no papel de Magdalena em "Casta Diva"

1835-1935. Ha um seculo, morria o grande compositor italiano Vincenzo Bellini a quem devemos tantas operas bellas. Para commemorar essa occurrencia, a Alliança Cinematographica Italiana editou, sob os auspicios do governo italiano, um grande film musical a que deu o titulo de "Casta Diva", e que o Programma Alliança vae lançar, dentro em breve, no Palacio.

"O crime das nuvens" — Segunda-feira no Pathé Palace

O drama de instante a instante vae adquirindo proporções as mais violentas, notando-se a perseguição de aviões, a fuga em paraquédas, as acrobacias emocionantes e muitos outros episodios que despertam enthusiasmo e emoção. Um bello drama — "O Crime das Nuvens".

O Pathé Palace, prosegue pois, na rota que traçou: apresentando sómente films de acção, de movimento, sem excluir comtudo, a parte tocante, amorosa e sentimental.

"O Crime das Nuvens", está neste caso. Tem a parte movimentada que é indubitavelmente das mais sensacionaes, e um enredo amoroso muito bonito e emocional.

Brrr... Que frio! — exclamam todos — Mas, a partir do dia 9 de setembro, o carioca vae pedir "ventarola"!

"Caliente" — "Por uns olhos negros" — approxima-se e na ebulição do seu enredo, suas mulheres e suas musicas, sob os raios calidos que jorram dos olhos negros de Dolores Del Rio, o carioca vae "torrar"! E a cidade vae assistir, maravilhada, a um phenomeno sem precedentes: O frio, esse friozinho cacéte e molhado, vae dar o fóra de uma vez por todas, este anno, deixando mais livre de roupas a cariocazinha bonita que anda mesmo louca por vestir coisas leves e vaporosas e deitar-se ao sol, nas praias elegantes. E tudo isso, porque "Caliente" — "Por uns olhos negros", vae "calientar" os corações, num incendiario enthusiasmo por suas mulheres bonitas, suas musicas assanhadas, seus scenarios banhados pelo sol mais forte do Mexico, o escaldante encantamento de Aguas Calientes, encravada nas areias queimadas do deserto mexicano, pousada na fronteira norte americana como uma constante tentação aos yankees endinheirados e farristas, que correm a beber o alcool forte dos nativos, a embriagar-se com o mel dos labios morenos de suas mulheres e a danser a mais desenfreada "mexicana" que é ainda mais quente que a rumba e o maxixe juntos! — Não percam tempo. Mobilizem, desde já, os ventiladores e as geladeiras, pois o ambiente vae "calientar"! Dolores Del Rio, no Odeon, a 9 de setembro proximo, vae apparecer, quente e irresistivel "como el viento del Norte"!

A fascinante Dolores Del Rio em uma pose "Por uns Olhos Negros"

Doenças do coração e dos Vasos

DIAGNOSTICO ELECTRO-CARDIOGRAPHICO

ASSISTENTE DE CLINICA MEDICA DA UNIVERSIDADE

Dr. Olyntho de Castro

Diplomado pela Clinica do Prof. Vacquez, de Paris. Consultorio - 7 Setembro, 4 4.º andar — segundas, quartas e sextas, ás 3 horas. Phone: 22-4965. Residencia: — 486, Laranjeiras — 25-3822

Joias DE OURO até 215000 gr. Cautelas, penhores, prata, brilhantes. Melhor comprador: JOALHERIA [illegible] Rua Carioca, 37.

Films em Cartaz

PALACIO — "Mulher Satanica" — Paramount — com Marlene Dietrich e Lionel Atwill — Horario: 2 — 3.40 — 5.20 — 7.00 — 8.40 e 10.20 horas.

— x —

ALHAMBRA — "As Pilulas do Sr. Reitor" — "Tobis Portugueza" — com Leonor D'eça Maria Paula e Paiva Raposo — Horario: 2 — 3.40 — 5.20 — 8.40 — e 10.20 horas.

— x —

ODEON — "Gado Bravo" — "film portuguez" — com Nita Brandão — Horario: 2 — 4 — 6 — 8 — e 10 horas.

— x —

IMPERIO — "Emquanto o Doente Dormia" — First — com Guy Gibbe e Aline Mac Mahon — Horario: 2 — 3.40 — 5.20 — 7.00 — 8.40 e 10.20 horas.

— x —

GLORIA — "A Marca do vampiro" — Metro — com Bella Lugosi e Lionel Barrymoore — Horario: 2 — 4 — 6 — 8 e 10 horas.

— x —

PATHE' PALACIO — "Gata Infernal" — Columbia — com Ann Sothern e Robert Armstrong — Horario: 3 — 3.40 — 5.20 — 7.00 — 8.40 e 10.20 horas.

— x —

BROADWAY — "Venus em Flor" — R. K. O. — com Anne Shirley — Horario: 2 — 3.40 — 5.20 — 7.00 — 8.40 e 10.20 horas.

— x —

REX — "Sob o Luar dos Pampas" — Fox — com Warner Baxter e Ketti Gallian — Horario: 2 — 3.40 — 5.20 — 7.00 — 8.40 e 10.20 horas.

QUAL A PRODUÇÃO DIARIA DE SEUS RINS?

Se os rins não eliminam diariamente litro e meio de secrecção, as 5 leguas de finissimos canaes filtradores se tornam obstruidas com venenos. O liquido urinario se torna escasso e ao passar provoca uma desagradavel sensação de ardencia.

Isso é symptoma perigoso e póde ser o começo de soffrimentos taes como dores nas costas ou na parte posterior da côxa, perda de animação e vitalidade, irregularidades urinarias, inchação nas mãos, pés ou nos olhos, dôres rheumaticas, tonteiras, perturbações visuaes, etc.

Muitas pessoas dão attenção aos seus oito metros de intestinos, mas negligenciam os 30 kms. de canaes dos rins. Se estes ficam obstruidos por detrictos venenosos, molestias graves podem occorrer, taes como perda de phosphato, de albumina, nephrites agudas, intoxicação uremica, calculos, mal de Bright, etc.

Faça com que seus rins expillam diariamente cerca de litro e meio de secrecção. Compre um vidro de Pilulas de Foster. Ha mais de 50 annos são ellas usadas com absoluto exito para limpar, desinflammar e activar os rins.

TINTA BRASILIA

TYPO OFFICIAL

A MELHOR

DR. BRANDINO CORRÊA

Molestias do apparelho Genito - Urinario no homem ou na mulher — OPERAÇÕES — Utero, ovarios prostata, rins, bexiga, etc Cura rapida por processo moderno sem dôr da

GONORRHE'A

e suas complicações — Prostatites, orchites, cystites, estreitamentos, etc. Diathermia. Darsonvalização — Rua Republica do Perú' numero 23, sob., das 7 ás 8 e das 14 ás 18 horas. Domingos e feriados das 7 ás 9 horas

No RIVAL

Sómente HOJE, AMANHA e DEPOIS

3 ULTIMOS DIAS de

LE BONHEUR

A obra genial de BERNSTEIN, trad. de H. MONIZ UM CENTENARIO DE REPRESENTAÇÕES!

Quinta-feira — Ultima Vesperal de LE BONHEUR Billhetes á venda

Sexta-feira — 30

DULCINA

e

ODILON

apresentarão a peça mais original da temporada!

MASCOTE

3 actos engraçadissimos e encantadores passados entre o mundanismo elegante de um hotel de luxo em Poços de Caldas

MASCOTE

é o mais recente original de ODUVALDO VIANNA em collaboração com o poeta CLE'OMENES CAMPOS

Os bilhetes para essa "première" já se acham á venda

WALT DISNEY RETRIBUE A HOMENAGEM DOS INTELLECTUAES BRASILEIROS E FAZ UMA "SYMPHONIA COLORIDA" DEDICADA AOS "FANS" DO NOSSO PAIZ

No oval, Alfredo Herculano, com o bronze offerecido a Walter Disney; ao lado, uma scena de "A Lebre' e a Tartaruga"

O bronze que Alfredo Herculano esculpiu e um grupo de intellectuaes patricios enviou, o anno passado, a Walt Disney, symbolizando Camondongo Mickey cavalgando um jaboty, serviu ao criador das famosas symphonias coloridas de musa inspiradora para uma de suas estupendas obras primas, á qual cognominou "A lebre e a tartaruga", e que está sendo exhibida, em toda a parte do mundo, dedicada ao Brasil. E' essa pequena joia cinematographica que nos vae ser dado assistir segunda-feira proxima, quando o Rex estrear "Folies Bergere de Paris" (Chevalier, Merle Oberon e Ann Sothern), comprehendendo assim o mesmo espectaculo duas estréas, pois a de "A lebre e a tartaruga", pelo seu significado artistico e o affectivo, para os "fans" brasileiros de Walt Disney, não é em nada inferior á primeira.

A lenda do jaboty foi maravilhosamente aproveitada pelo genial artista americano, que apenas substituiu o veado pela lebre. E o que vemos, em sua realização colorida, é uma engraçadissima "charge" á pessoa de Max Baer, symbolizado pela lebre, farofeira, sorridente, dando "lambugem" á tartaruga, contando prosa mas... perdendo a partida! A tartaruga foi primorosamente estilizada e mais nos parece, por sua vez, uma criatura "animalizada" — se nos permittirem o termo — do conhecido comico Charles Butterworth.

"A lebre e a tartaruga", como complemento de espectaculo do sensacional programma que nos promette a volta do primitivo Chevalier em "Folies Bergere de Paris", será um duplo presente régio da United Artists ao nosso publico. Segunda-feira, dia 2, no Rex.

Novidades — Ufa

(Especialmente de Berlim para os "fans" brasileiros)

"Amphitryon" — movimentada e luxuosa satira aos amores dos deuses gregos, ainda não teve sua filmagem terminada. Reinhold Schuenzel, a quem foi confiada a direcção, empenha-se em fazer deste film o maior acontecimento da temporada em 1936.

Quando Lilian Harvey, de volta a Berlim para reiniciar suas actividades na Ufa, se avistou com Willy Fritsch, não poude conter as lagrimas pela emoção que lhe provocou a alegria de rever o seu antigo galã. E os que assistiram ao commovente encontro tiveram motivos de sobra para commentar, maliciosamente, que: "aquella historia de um noivado entre ambos está mais proxima da realidade do que se pensa"...

Paul Kemp, por muito absurdo que isto pareça, está contrariado com o seu nariz. Desejaria tel-o bem avantajado — segundo confessou a uma jornalista — para evitar os supplicios que a sua "maquillage" em "Amphitryon", diariamente lhe impõe. O popularissimo artista faz nesse film um duplo papel. Teremos assim a arte inconfundivel do grande comico, elevada ao quadrado. O publico rirá, portanto, a fartar, duas vezes, por um só film, á custa do mesmo actor.

Carola Hoehn — nova "estrella" da Ufa — que actuará em varios films, na temporada proxima, é uma das criaturas mais alegres e bemquistas de Neubabelsberg. Fala-se de um provavel romance entre ella e um conhecido director de producção, famoso pelo seu mão-humor chronico...

Viktor de Kowa é um apaixonado de motocyclismo. Tem se empenhado em varias competições com corredores de fama, destacando-se sempre pela vontade — ainda não materializada — de chegar em primeiro logar...

A fascinante actriz slovena, Lida Paarova, acaba de ser contratada pela Ufa a longo prazo. Depois do seu triumpho em "Barcarola", tem sido solicitada por importantes centros productores de peliculas. Mas preferiu ficar em Berlim...

Trude Marlen, que figura no "cast" da Ufa para 1936 é, realmente, irmã da heroina de "Anjo Azul", do que aliás não se vale para triumphar no cinema. Tem talento e personalidade bastantes para vencer sózinha.

Marika Rokk é uma formosissima bailarina e cantora hungara, que a Ufa revelará no anno vindouro ao "fans" de todos os cantos da terra.

CUPIM?...

Em Predios, Pianos, Moveis, etc.

Empresa Extinctora do Cupim

Rua Senhor dos Passos n.º 70

Telephone: 24-6439.

Vistorias sem compromisso.

Fox Movietone Novidades

Com a sua presteza e rapidez nas reportagens que apresenta semanalmente, o "Fox Movietone Novidades" em projecção em tres dos nossos melhores cinemas lançadores, mostra no seu ultimo volume os acontecimentos sensacionaes que vem assaltando as attenções do mundo inteiro actualmente.

Focaliza a questão da Italia e Abyssinia com as scenas da reunião na Liga das Nações, o poder armamentista da Ethiopia de hoje, com o seu moderno e numeroso exercito que desfila perante o Rei dos Reis da Abyssinia que concede uma pose especial para os photographos do famoso Jornal da Fox.

E' motivo tambem de destaque as modas masculinas que Paris envia ao resto do mundo como modelo aos Brumels do que irá usar esta temporada!

Parabens ao "Fox Movietone Novidades", pelo excellente numero de reportagens que releva, provando assim a sua incontestavel supremacia no ramo das sensacionaes e actualissimos acontecimentos que se passam á superficie da terra!

Esgotos da Capital Federal

A Companhia The Rio de Janeiro City Improvements previne ao publico que pelos seus contratos com o Governo Federal e regulamentos em vigor só ella poderá executar qualquer obra de esgoto mesmo as addicionaes ou extraordinarias, sobre as suas canalizações ou tambem alterar ou reconstruir as já existentes. Previne mais que os infractores, estão sujeitos pelo mesmo contrato e instrucções, a demolição das obras executadas e multas.

Dr. Alvaro Moutinho

Doenças dos rins, bexiga, prostata, etc. Cura rapida sem dor

da GONORRHE'A

aguda ou chronica e suas complicações no homem e na mulher, prostatites, cistites, orchites. Inflammações do utero, ovarios, etc. Tratamento pela electricidade. Diathermia. D'Arsonvalização. Ozonotherapia. Estreitamento da Urethra.

IMPOTENCIA

10 ás 18 — Buenos Aires, 77-1.

A DELEGAÇÃO UNIVERSITARIA ARGENTINA VISITA A ASSOCIAÇÃO B. DE IMPRENSA

A SIGNIFICATIVA SOLENNIDADE NA CASA DOS JORNALISTAS

A delegação universitaria argentina em visita á sede da Associação Brasileira de Imprensa

A delegação universitaria argentina que se encontra em nossa capital em visita de cultura e fraternidade americana, sob a chefia do professor Enrique Loncan, cathedratico de direito politico da Universidade de Buenos Aires, visitou, hontem, ás 17 horas, em companhia de numerosos estudantes brasileiros, a séde da Associação Brasileira de Imprensa. Introduzidos no salão de honra, foram os jovens visitantes recebidos pelo sr. Herbert Moses, presidente da entidade maxima do jornalismo brasileiro, tendo o bacharelando Geraldo Mascarenhas da Silva, presidente do Directorio Central de Estudantes da Universidade do Rio de Janeiro, feito a apresentação official com palavras de grande enthusiasmo e de regosijo por tão auspicioso acontecimento. O sr. Herbert Moses falou dando as boas vindas aos universitarios portenhos e dizendo da preciosa contribuição que estas visitas trazem para o maior fortalecimento dos laços de amizade que unem os dois grandes povos da America. Enalteceu o esforço da imprensa neste trabalho, referindo-se com palavras de grande carinho ao nobre povo argentino e ao seu illustre representante entre nós, sr. embaixador Ramon Carcano. O professor Enrique Loncan teve opportunidade de se referir á encantadora recepção que a embaixada estudantina sob a sua chefia tem recebido das autoridades, da imprensa e da mocidade brasileira. Accrescentou a sua qualidade de jornalista, motivo pelo qual sentia-se ainda mais á vontade para traduzir o grande encantamento que proporcionava a visita á Casa dos Jornalistas do Brasil. Terminou apresentando a toda a imprensa brasileira a saudação mais carinhosa e affectiva do Circulo de la Prensa de Buenos Aires. Os visitantes mantiveram-se em cordial palestra por algum tempo, retirando-se a seguir sob vivas enthusiasticos ao Brasil e á Argentina.

Os judeus e a Allemanha

A OPINIÃO DO PROFESSOR NATHANIEL SCHMIDT

Como se faz a designação de raça

NOVA YORK, agosto (U. P.) — A expulsão de todos os não-aryanos da Allemanha é uma impossibilidade, segundo o professor Nathaniel Schmidt, professor emeritus de linguas semitas e de Historia Oriental na Universidade de Cornell.

Nenhum homem vivo pode afiançar que pertence á raça aryana "no sentido de descender daquelles que primeiro usaram uma linguagem apparentada á dos aryanos, sem mistura de sangue estrangeiro", declarou o professor Schmidt.

Affirmando que "é absolutamente impossivel" constituir por criterios exteriores "seja uma raça aryana, seja uma raça judia", o professor Schmidt, que é de nacionalidade sueca, disse que "não ha provas de que a lingua cujas variantes dialecticas transformaram-se no grego, no latim, nos idiomas celticos, germanicos, balticos e slavos, provieram da raça nordica ou da raça alpina."

O primitivo dialecto westphalico do povo allemão transformou-se no Yiddish dos povos semitas quando vieram á Allemanha ha seculos, como fugitivos da oppressão, observou o professor Schmidt.

"Não é possivel com absoluta propriedade falar seja de uma raça aryana, seja de uma raça judia", disse o professor Schmidt. "E' certo que, no uso ordinario, o termo raça não se limita ao sentido que possue na sciencia da anthropologia. E' empregado geralmente como designação de uma das maiores divisões da humanidade que pode ser indicada pela pigmentação, pela fórma do craneo, a natureza do cabello, a côr dos olhos e outras caracteristicas devidas ao clima, ao isolamento e á selecção prolongada."

Para o Congresso Sionista a Se Realizar em Vienna

A COLONIA ISRAELITA DO BRASIL ESCOLHEU OS SEUS DELEGADOS

A eleição de domingo ultimo na séde da Nova Organização Sionista á rua Senador Euzebio

Um aspecto da eleição na séde da "Nova Organisação Sionista", á rua Senador Euzebio nº. 188, sob., vendo-se o sr. Benjamim Hochmann ao lado de sua exma. esposa, collocando na urna a cedula contendo o seu voto

A colonia israelita domiciliada nesta capital, descontente com a orientação do Sionismo e que é contraria á salutar politica do genial Hertzel, o libertador do povo de Israel, resolveu fundar ha cerca de 3 annos, á rua Senador Euzebio n. 138, sobrado, a Nova Organização Sionista.

Apesar de seus poucos annos de existencia a nova aggremiação já conseguiu cumprir uma grande parte de seu programma que se resume no seguinte: liberdade do estudo judaico pela luta de idéas e não de força, revisão geral dos costumes politicos dos actuaes mentores do Sionismo.

A historia da Palestina e seus habitantes é a mais conhecida. Liberto o povo de Israel e reconhecido o seu direito pela Liga das Nações em 1918, graças á interferencia do então ministro da Inglaterra Lord Balfour, que se interessou sobre modo pela sorte dos israelitas, o general Wladimiro Juhotinsky commandando o 6º batalhão judaico, expulsou da Palestina os turcos. Em seguida, os adeptos do Sionismo abandonaram o Partido e a sua maioria tornou-se sympathica á uma reorganização de idéas politicas afim de alcançar o verdadeiro ideal Sionismo, isto é, a soberania da Palestina.

Estando marcado para 8 de setembro proximo, em Vienna, o Congresso da Nova Organização Sionista, ao qual deverão comparecer delagados da colonia israelita, dissiminada pelo mundo todo, os israelitas residentes no Brasil, em numero de cerca de 20 mil, principalmente os desta capital, reuniram-se hontem na séde da referida aggremiação, sita á rua Senador Euzebio n. 188, afim de escolherem seus delegados junto ao Congresso a se realizar em Vienna.

A eleição transcorreu debaixo da maior ordem e correcção, sendo eleitos os srs. José Cherchtman e Isaac Russansky, os quaes seguirão brevemente para Vienna como representantes da colonia judaica do Brasil.

A Nova Organização Sionista do Brasil tem como chefe o sr. Abraham Blaiherg; presidente intellectual, o sr. Moysés Fich; secretario geral, o sr. Serchtman; vice-presidente, o sr. E. Berlinscky e thesoureiro, o sr. Fraimim Fridman.

Tricenario de Lope de Vega

Na Associação Brasileira de Educação realizou-se, sabbado ultimo, a primeira das duas conferencias do dr. Ivan Lins a proposito do tricentenario de Lope de Vega.

Essa conferencia, presidida pela exma. sra. dona Branca Osorio de Almeida Fialho, ladeada pelos exmos. srs. embaixador de Hespanha, Rodrigo Octavio, Laudelino Freire e Pereira da Silva, teve enorme e selecta affluencia.

A segunda dessas conferencias realiza-se hoje, ás nove da noite, no mesmo local e versará sobre os seguintes themas: "Obra dramatica de Lope de Vega" — "Ligeiro apanhado da historia do theatro desde o 3º seculo de nossa era até Lope de Vega" — "Analyse de algumas de suas melhores peças" — "Lope feminista reivindica o conceito a que tem direito a mulher" — "Alguns typos femininos por elle criados" — "Suas descripções do amor, dos ciumes, etc" — "La Fianza Satisfecha" e a doutrina theoolgica das expiações. — Lope e a Inquisição: o caso de seu contemporaneo Luis de Leon. — Eclypse da gloria de Lope depois de sua morte. — Sua revivescencia a partir de fins do seculo passado. — Grandiosidade e perfeição insuperaveis do drama "La Estrella de Sevilla". "El Brasil Restituido": drama de Lope a proposito da victoria de Don Fradique de Toledo sobre os hollandezes na Bahia. — "El Nuevo Mundo Descubierto por Cristóbal Colón". — Lope, Portugal e as portuguezas.

Conclusão: apreciação sociologica do papel historico da Hespanha. — Causas de sua decadencia a partir da 2ª metade do seculo 17. — O seu glorioso resurgimento em nossos dias. — Saudação á Hespanha considerada nos grandes bemfeitores da Humanidade que teve a gloria de produzir.

Dr. AUGUSTO PAULINO FILHO
Dr. FERNANDO PAULINO
VIAS URINARIAS. Tratamento da gonorrhéa e suas complicações no homem e na mulher. Edificio Castello — Av. Nilo Peçanha, 151-9. and. Tel. 22-7207 — Diariamente de 2 ás 7

GONORRHE'A
RECENTE OU - ANTIGA
CURA-SE em 15 dias UNICAMENTE com hervas da flora Brasileira, sem dieta alguma Pacote para uma semana 10$000 — Vale ao Lab. de Pharmacologia da Flora Brasileira. Caixa 3410. Pessoalmente predio Martinelli (1.º andar, sala 1127) — São Paulo.

O ébrio resistiu á prisão

Fidelis Santos, é um pardo, de 36 annos, que se dá ao vicio da embriaguez.

Hontem, o Fidelis, estava bem alcoolizado, a proferir palavras obcenas nas immediações dos Telegraphos e Correios, na praça 15 de Novembro, quando um guarda-civil delle se approximou para fazel-o calar a bocca.

O ebrio irritou-se e o guarda fez, então, sentir a sua autoridade, dando-lhe voz de prisão.

O Fidelis perfilou-se todo, encarou bem o policial e resolveu mostrar-lhe que era homem, não obstante estar bebido. E sem outras explicações atracou-se com elle offerecendo-lhe violenta luta corporal.

Nessa occasião, o guarda pediu o auxilio ao soldado 128, da 1ª Companhia do 5º Batalhão da Policia Militar, Manoel de Almeida Junior, de 21 annos e residente á rua Mendes e Souza, 111, que se encontrava montando guarda a um estabelecimento bancario da rua 1º de Março. Este, immediatamente foi em soccorro do guarda e a custo conseguiram subjugar o ébrio e conduzil-o á delegacia do 7º districto.

Quando, porém, subiam as escadas, Fidelis atracou-se com o soldado e ambos rolaram a escada abaixo. Em consequencia da quéda, o militar soffreu contusões no joelho esquero e o ébrio ferimentos contusos na cabeça, pelo que foram medicados na Assistencia.

Dr. José de Albuquerque
CLINICA ANDROLOGICA
Affecções venereas e não venereas dos orgãos sexuaes do homem. Perturbações funccionaes da sexualidade masculina. — Diagnostico causal e tratamento da
Impotencia em moço
RUA 7 SETEMBRO, 207 — De 1 ás 6 horas

Não Dorme Ha Mais de 2 Annos

O ESTRANHO CASO DE INSOMNIA REGISTADO NA ALLEMANHA

BERLIM, 26 (A. B.) — Communicam de Mauerkirchen o apparecimento, náquella pequena cidade, de um rarissimo caso de insomnia. Um trabalhador de nome Rudolf Endlicher, que nunca soffrera de enfermidade alguma, acha-se atacado de insomnia desde maio de 1933, não tendo conseguido, desde aquella data, dormir uma hora sequer.

Os medicos consultados pela familia do doente se viram na impossibilidade de o fazer dormir um pouco, pois falharam todos os narcoticos conhecidos. O facto é tanto mais extraordinario quanto se sabe que Endlicher se econtra no perfeito goso de suas faculdades mentaes e trabalha nada menos de dez horas por dia.

Colhida por um trem na cancella Carmo Netto

A INFELIZ CRIANÇA SOFFREU AMPUTAÇÃO DA PERNA ESQUERDA E ESMAGAMENTO DO PE' DIREITO

Um desastre de circumstancias verdadeiramente impressionantes, occorreu hontem, á tarde, na cancella Carmo Netto.

Alí fôra apanhado por um trem, a menor Maria, de 12 annos de edade, filha de Haid do Santos, residente á rua Nabuco de Freitas, n. 132, quando, em companhia de sua irmã Iracy, dirigia-se para o Lyceu de Artes e Officios.

A infeliz menina, tão tragicamente surpreendida pela fatalidade, soffreu amputação da perna esquerda e o esmagamento do pé direito, sendo, immediatamente soccorrida pelo Posto Central de Assistencia, e internada, em seguida, no Hospital de Prompto Soccorro, em estado grave.

Reuniu-se a Commissão de Promoções do Exercito

Reuniu-se hontem a Commissão de Promoções do Exercito, afim de tratar de assumptos de suas attribuições. A referida commissão, que é presidida pelo chefe do Estado Maior do Exercito, general Pantaleão Pessôa, reuniu-se ás 14 horas, prorogando o seu expediente até as 18 horas.

JUIZO DA PRIMEIRA PRETORIA CIVEL

CARTORIO LYRA
EDITAL

De Segunda Praça, com o prazo de dez dias e abatimento de dez por cento (10%), para a venda e arrematação dos bens moveis, penhorados a Cesari Zani, na acção executiva que por este Juizo lhe move o Banco de Operações Mercantis S/A., na fórma abaixo:

O DOUTOR

Heraclyto Ferreira de Queiroz, juiz da Primeira Pretoria Civel do Districto Federal, Republica dos Estados Unidos do Brasil: —

FAZ SABER

aos que o presente edital virem, ou conhecimento tiverem ou a quem interessar possa que, neste Juizo e cartorio do escrivão que este subscreve, se processam uns autos de acção executiva entre partes como Autor O Banco de Operações Mercantis S/A, e Réu Cesari Zani; que no dia vinte e sete do corrente mez e anno (27 de agosto de 1935), ás treze horas, logo após a audiencia deste Juizo, que terá logar nesse mesmo dia e hora, e ás portas do auditorio, no Palacio da Justiça, á rua D. Manoel, séde deste Juizo, o porteiro dos auditorios levará a publico pregão de venda e arrematação, os bens moveis descriptos na fórma seguinte: — Uma machina plaina descngrosso de fabricação allemã sem numero, com a largura de sessenta centimetros mais ou menos, um conto e seiscentos mil réis (1:600$000): Um torno de fabricação franceza sem numero (grande), com capacidade para uma tonelada, novecentos mil réis (900$000): Um motor electrico de fabricação A. E. G. de numero 2.221.883, seiscentos mil réis (600$000). Os referidos moveis estão avaliados em tres contos e cem mil réis (3:100$000). Se não houver licitantes para o preço legal de dois contos setecentos e noventa mil réis (2:790$000), serão os mesmos vendidos em leilão no mesmo acto e pelo mesmo porteiro, pelo maior preço que fôr offerecido e quem os mesmos pretender arrematar, deverá comparecer no dia e hora acima designados, afim de ter logar a praça ou leilão, que serão effectuados. E para que chegue ao conhecimento de quem interessar possa, mandou o meritissimo dr. juiz passar o presente edital e mais dois de egual teor, que serão publicados e affixados no logar do costume, na fórma da lei. Dado e passado nesta cidade do Rio de Janeiro, aos dois dias do mez de agosto de mil novecentos e trinta e cinco. Eu, Pedro Velho de Albuquerque Maranhão, escrevente juramentado, subscrevo no impedimento do escrivão — Heraclyto Ferreira de Queiroz.

Gonorrhéa
Nova ou antiga
Cura radical
Com injecções hypodermicas.
DR. JORGE A. FRANCO — Chefe de Laboratorio do Ins Oswaldo Cruz, — 67 Assembléa de 2 ás 5. Tel : 22-3112

LIVROS NOVOS

Petrozziello — Il Rapporto di pubblico impiego	67$500
Mosso — La Cambiale, 2 vols., enc.	170$000
Ferrari — La questione del silenzio e il Ditto. Penale	40$000
Scuto — La mora del creditore	23$000
Augenti — L'Onere della prova	38$000
De Biase — Diritto bancario	15$000
Folco — Il credito confermato di Banca	45$000
Torrisi — La vendita a rate	23$000

A' venda na rua da Quitanda n. 7, sobrado

CHEGOU AO RIO Importante Industrial Portuguez

Chegou, hontem, ao Rio, a bordo do "Almanzorra", o sr. Lino Brandão, importante industrial portuguez, proprietario das grandes fabricas de Ovar, Furadouro e Mattosinhos que compõe a firma Brandão & Cia., e que, como annualmente faz, veiu ao Brasil tratar dos interesses das suas industrias. O DIARIO CARIOCA, fixou no cáes, o sr. Lino Brandão recebia cumprimentos de seus amigos.

Syndicato Nacional de Engenheiros

PROTESTANDO CONTRA UM ACTO DO MINISTRO DA VIAÇAO

Em reunião realizada ha dias, o Conselho Director do Syndicato de Engenheiros decidiu, entre outras questões, officiar ao Conselho Regional de Engenharia e Architectura, denunciando o desrespeito por parte do ministro da Viação á decisão do Conselho Federal de Engenharia e Architectura, quanto ao cargo de fiscal da Inspectoria de Illuminação, por ter aquelle titular nomeado ultimamente para o citado cargo pessoas não legalmente habilitadas e completamente estranhas á classe; bem como pedir informações sobre promoções e effectivações em departamentos do Ministerio da Agricultura.

Dr. Oswaldo Barbosa
PROF. DE CLINICA MEDICA DA FACULDADE DE MEDICINA DO PARA'
Doenças do figado, estomago, pulmões e coração.
Installações completas de electricidade medica, raio X, alta frequencia, banhos hydro-electricos e de luz, raios ultra vermelhos e ultra violetas.
EXAMES DE LABORATORIO
CONSULTORIO 7 de Setembro, 135, 3.º andar - 22-0598
RESIDENCIA — Rua Paulino Fernandes, 82 — Botafogo —26-2231

Circuito de Rafaela

MANOEL DE TEFFE' E CICERO MARQUES PORTO EMBARCARAM HONTEM A' NOITE — PALAVRAS DOS CONHECIDOS VOLANTES

Cicero Marques, a bordo do "Almanzora, cercado de amigos e admiradores

A bordo do "Almanzora", hontem á noite, embarcou a equipe brasileira á corrida das "500 Milhas Argentinas".

Manoel de Teffé e Cicero Marques Porto, nossos representantes, seguem cheios de enthusiasmo, confiança e fé no triumpho.

Foi no tumulto de abraços e votos de boa viagem e melhor successo no "certame", que DIARIO CARIOCA ouviu os destacados do automobilismo brasileiro, na competição de Rafaela.

OUVINDO CICERO

Com o mesmo espirito folgazão de sempre, Cicero se desdobrava em attender aos que foram a bordo levar-lhe as suas despedidas.

— Esperava, acostumado as gentilezas de que sempre fui alvo, mais esta do DIARIO CARIOCA. Aproveito a opportunidade para tornar publico o meu reconhecimento, não só ao A. Club pela deferencia que teve para commigo mas, e ainda, á imprensa, e a todos os meus amigos. Tudo farei, nas medidas de minhas forças, para que a victoria sorria ás nossas côres. Esperança e enthusiasmo são as minhas bases.

FALA TEFFE'

Manoel de Teffé, mais retraido, quasi não falou. Limitou-se a dizer que "emquanto tiver machina e energia, as côres nacionaes terão em mim um defensor enthusiasta e ferrenho".

A sineta de bordo, em repetidos avisos, não permittiu que o laconismo de Manoel de Teffé fosse por nós quebrado.

Confiantes na juventude e technica de nossos compatriotas, auguramos-lhe um duplo triumpho — o sportivo e o de engrandecimento do espirito sportivo do Brasil, na Argentina.

OURO Brilhantes Diamantes
os melhores preços — Joalheria Paz, rua Uruguayana n.º 47 — Perto Rua Ouvidor

Secção Economica do DIARIO CARIOCA
Direcção, F. J. TEIXEIRA LEITE

Diario Economico

NOTA DO DIA

UMA DELICIOSA CAMPANHA

A campanha que o Departamento de Publicidade da Light está movendo contra a construcção da usina hydro-electrica do Salto ficará na memoria da população desta leal cidade de S. Sebastião do Rio de Janeiro como um dos mais desopilantes episodios da imbecilidade dos canadenses da rua Larga e da desfaçatez dos seus escribas.

A campanha contra o decreto que extinguiu os pagamentos em ouro já permittirá aquilatar da inepcia com que o Departamento de Publicidade da Light defende o interesse dos seus patrões. As aggressões ao sr. Getulio Vargas e ao então titular da Viação, o illustre sr. José Americo, as ameaças idiotas de intervenção diplomatica, divertiram durante dois longos mezes, na primavera de 33, á população carioca, que se ria regaladamente dos furores impotentes e inoperantes da gente do bravo maior Mac Crimmon.

Desatinados deante da ameaça imminente de perder o fornecimento de energia á Central do Brasil e o monopolio da industria electrica no Districto Federal, os canadenses perderam completamente o controle e se atiraram na mais furiosa e comica das campanhas que é possivel imaginar. E' essa campanha, feita através de communicados da Light, que enche de bom humor, neste inverno de 1935, os leitores dos jornaes desta capital.

Todos os argumentos são bons para os escribas da Light. Não ha incoherencia, não ha asneira, não ha falsidade que lhes faça recuar dos seus propositos. Tudo serve para confundir os espiritos.

Pagamentos em ouro, desequilibrio da balança commercial, usina unica, requerimentos de informação, conferencias no Club de Engenharia, a usina que desabou na Italia, as summidades no "capitulo da engenharia hydro-electrica", todas essas chatices têm sido sovadas e resovadas. A "miseria organica" da Light já foi pranteada. A dedicação dos canadenses da rua Larga pelo Brasil já foi cantada em prosa e verso. O sr. Getulio Vargas já foi acoimado de monstro sem entranhas. O mutismo do sr. Marques dos Reis em torno do caso já foi arguido como prova da inconsciencia absoluta com que examinou o problema. Os engenheiros da commissão de electrificação da Central já foram acoimados de ineptos e incapazes.

O que nos reservará o dia de amanhã? Não sabemos, por que as asneiras e sandices que o Departamento de Publicidade da Light tem em reserva são mais numerosas do que os peixes do mar e as estrellas do céo. Ellas continuarão a correr em catadupas como as aguas que o Ribeirão das Lages despeja noite e dia.

A graphomania dos escribas canadenses é divertida, não ha duvida. Mas, dolorosa tambem, se nos lembrarmos que são brasileiros os que vehiculam todas aquellas falsidades, todas aquellas sandices, no proposito de servir contra o Brasil seus patrões estrangeiros.

A construcção da usina do Salto está decidida. Estamos assistindo apenas o estertor dos magnates da Light deante da perda dos privilegios e franquias que governantes fracos do passado lhes concederam e que a energia serena do governo que a Revolução installou está podando e restringindo.

Aggridam os canadenses quanto quizerem o sr. Getulio Vargas e os seus auxiliares de governo. Seus esforços são baldados. Seus furores fazem rir deante do desespero que traduzem...

SELLAGEM DOS STOKS

O Syndicato dos Ferragistas do Rio de Janeiro enviou ao sr. ministro da Fazenda a seguinte representação:

"A directoria do Syndicato dos Ferragistas do Rio de Janeiro vem, pela presente, solicitar a esclarecida attenção de v. ex. para o seguinte:

De longa data vem esta directoria se batendo por uma revisão do regulamento da Sellagem dos Stocks, de forma a tornar esta medida exequivel pelo commercio que não deseja furtar-se ao pagamento de imposto mas, que tambem, não pode chegar ao cumulo de interromper suas actividades para dar cumprimento a uma medida verdadeiramente inexequivel como é o regulamento da Sellagem dos Stocks tal como está redigido.

Devendo terminar no proximo mez de setembro o prazo da prorogação concedida para entrada em vigor do dispositivo em apreço, este Syndicato pede venia para ponderar a v. ex. que, apesar de nomeada uma commissão para tratar do caso, nenhuma providencia foi tomada no sentido de modificar o regulamento, de forma que a situação é precisamente a mesma que anteriormente levou v. ex. a conceder uma prorogação de 90 dias para sua applicação effectiva.

Accresce, ainda que estamos em fim de exercicio, faltando quatro mezes, apenas, para terminar o anno e a execução de um dispositivo legal da natureza da Sellagem dos Stocks, complexo como é, viria perturbar fundamente a vida dos contribuintes nos ultimos mezes do exercicio, justamente quando o movimento commercial se torna mais intenso.

Nessas condições esta Directoria toma a liberdade de suggerir a v. ex. o seguinte:

a) seja prorogado até 2 de janeiro de 1936 o prazo para entrada em vigor do regulamento da Sellagem dos Stocks;

b) sejam activados os trabalhos da commissão revisora, dando-se-lhes ampla publicidade e outorgando-se aos interessados o direito de offerecer suggestões.

Assim procedendo, v. ex. terá reaffirmado o conceito em que é tido pelo commercio e prestará as classes conservadoras em geral assignalado serviço.

Certo, pois de que v.ex. não deixará de attender, como é de todo o ponto justo os pedidos constantes do presente, antecipo agradecimentos e aproveito o ensejo para reiterar-lhe os meus protestos de alto apreço e estima. — (a.- **Lafayette Ribeiro**, presidente."

* * *

IMPORTAÇÃO DE FEIJAO NOS ESTADOS UNIDOS

(Do Boletim Commercial do Ministerio das Relações Exteriores)

Informa o Consulado Geral do Brasil em New York que o mercado americano, apesar de grande productor, é tambem grande importador de feijão e o Brasil poderia, sem duvida, figurar entre os paizes suppridores, como vêm fazendo o Japão, Chile, Mexico e Cuba.

Em 1933, por exemplo, os Estados Unidos importaram de Cuba 1.894.540 kilos de feijão verde, da variedade chamada fava, no valor de $11.581. A importação de outros feijões verdes excedeu nesse mesmo anno a 906.510 kilos, no valor de $49.061. A importação de feijões seccos foi de 3.798.490 kilos, no valor de $231.471.

Segundo dados publicados no "Journal of Commerce" de New York, com data de 24 de julho, os Estados Unidos importaram no mez de maio do corrente anno 44.667 saccos de feijão. Essa cifra representa a importação mais elevada durante o referido mez desde o anno de 1931. As importações em maio de 1934 alcançaram 6.991 saccos, ao passo que em maio dos ultimos cinco annos foram em média de 45.806 saccos. Os paizes que exportaram mais nesse mez foram o Japão, o Chile e o Mexico.

Com as importações de maio, o total dos nove mezes decorrentes de setembro de 1924 a maio de 1925 foi de 293.999 saccos, ou a maior quantidade durante igual periodo desde 1930.

As exportações de feijões cultivados nos Estados Unidos alcançaram 41.073 saccos durante os nove mezes decorrentes de setembro a maio. Além dessa exportação, foram embarcados 230.479 saccos para o Alaska, Ilhas Hawaii e Porto Rico, em comparação com 245.526 saccos embarcados para esses mesmos pontos no periodo anterior.

Os direitos aduaneiros americanos sobre esse artigo são os seguintes: feijão verde, 3 1|2 cento a libra e feijão secco, 3 cento.

Acha aquelle Consulado que é de lamentar que o Brasil não concorra com mais efficiencia ao mercado americano, não obstante a producção desse farinaceo ser bastante vultosa. A producção brasileira nos annos de 1931|32 alcançou 641.582 toneladas, tendo sido exportados apenas 69 toneladas.

* * *

MERCADO INTERNACIONAL DE CAMBIO

NOVA YORK, 26 (U. P.) — A' abertura, hoje, do mercado internacional de cambio, a libra esterlina era vendida a 4,97.62.

LONDRES, 26 (U. P.) — A' abertura, hoje, do mercado internacional de cambio, o dollar era vendido a 4,97.87 e o franco francez a 75,18.

PARIS, 26 (U. P.) — A' abertura, hoje, do mercado internacional de cambio, o dollar era vendido a 15.10 e a libra esterlina a 75,15.

* * *

A BOLSA DE NOVA YORK

NOVA YORK, 26 (U. P.) — A Bolsa abriu hoje, com grande actividade. O mercado de titulos esteve firme e irregular. O mercado do algodão apresentou uma alta de dez a onze pontos. As entregas para o mez de outubro eram cotadas a dez dollares e cincoenta e quatro centavos por fardo.

A rehabilitação economica do Brasil

O QUE SE PENSA NA AMERICA DO NORTE

WASHINGTON, 26 (U. P.) — O repertorio economico sobre a situação na America do Sul salienta que o Brasil "continuou a progredir no sentido da sua rehabilitação economica, constituindo isso a mais notavel perspectiva do commercio latino-americano". O boletim presta tributo ao governo do sr. Getulio Vargas declarando que sob a sua direcção, "o novo governo levou avante a maioria dos esforços de reajustamento economico que Getulio Vargas defendeu como presidente provisorio".

O relatorio diz que "os temores sentidos em principio de 1934, de que as melhorias economicas realizadas em 1933 fossem obstadas pela diminuição da procura dos principaes productos de exportação do Brasil, foram dissipadas com o correr do anno e o curso do commercio internacional avançou decisivamente para niveis mais elevados. Durante o anno de 1934 as importações brasileiras subiram a um total no valor de 2.502.785 contos de réis, ou sejam mais 337.531 mais de que em 1933 e 1.024.953 menos de que em 1929. As exportações montaram a um total de 3.478.521 contos de réis em 1934, sendo superiores de 665.250 ao total de 1933 e de 381.961 menos de que em 1929.

O PREÇO DO OURO EM LONDRES

LONDRES, 26 (U. P.) — O ouro era hoje vendido á razão de cento e trinta e nove shillings e dez e meio dinheiros a onça, tendo sido realizadas transacções no valor total de cento e oitenta mil libras esterlinas.

* * *

BOLETIM DIARIO DE INFORMAÇÕES ECONOMICAS

Communicado do Escriptorio de Informações do Departamento Nacional da Industria e Commercio:

A EXPORTAÇÃO DE MATE CATHARINENSE

No mez de julho ultimo, o Estado de Santa Catharina exportou o total de 1.120.847 kilos de mate, sendo, beneficiada, 665.383 e cancheada, 455.459 kilos. Para o paiz exportou 18.348 kilos, sendo beneficiada, 1.094 e cancheada, 17.254 kilos. Para o exterior exportou 1.102.400 kilos; 664.294 beneficiada e 438.205 cancheada. Os Estados maiores importadores foram: Rio Grande do Sul, 17.254 kilos; Rio de Janeiro, 400; Pernambuco, 610; Rio Grande do Norte, 84 kilos. Entre os paizes: Argentina, 438.205 kilos; Chile, 629.371; Uruguay, 16.578; Allemanha, 14.100; Estados Unidos, 4.237. Procedentes do Paraná passaram por Santa Catharina, 133.173 kilos, nesse mez.

A CULTURA DO ALGODÃO NA ARGENTINA

A Argentina, a exemplo do que está fazendo o Brasil, tem procurado desenvolved a cultura do algodão. A sua safra deste anno apresenta-se favoravel, calculando-se o seu rendimento de 30 a 40% acima da colheita do anno passado. E' notavel o progresso que tem tido essa cultura na visinha Republica. em 1928/29, a sua producção de algodão foi de 92.644 toneladas; em 1929/30, subiu a 115.000 toneladas; em 1931/32, a 124.000; e em 1933/34, a 155.000 toneladas. A sua safra de 1934/35, está avaliada em 250.000 toneladas.

A SAFRA DE ALGODAO NORTERIOGRANDENSE

A safra doe algodão, deste anno, no Rio Grande do Norte, está avaliada em 40 milhões de kilo em pulma. Não ha no Estado fabricas de tecidos para consumo de algodão, o que quer dizer que toda essa safra se destina á exportação. E se calcularmos a producção deste anno, na base do typo 5 official tomando ainda como media o algodão Sertão, fibra 28 a 32 m/m, verificamos que o ouro branco carreará para o Rio Grande do Norte, a importancia de 148.000:000$ e que os cofres do Estado receberão somente do imposto de exportação, a elevada somma de 14.800:000$000. Materia prima de primeira natureza, o algodão norteriograndense, encontrará mercado facil e collocação segura, dada a elevada percentagem de typos de primeira qualidade e predominancia de algodão das classes de fibras media e longa. Com uma baixa producção de fibra curta, que não ultrapassa de 10% do total da colheita, não temos motivos para temer a concorrencia dos demais productores.

A PECUARIA PAULISTA

Em 1933, já se elevava a 2.621.635 alqueires a áarea occupada nas propriedades ruraes do Estado de São Paulo, com pastos e campos, onde pasciam dois milhões e seiscentos mil vaccuns de criação e 512.000 bois de trabalho e engorda; 137.000 cavallares de criação e 400.000 de trabalho; 500.000 muares de trabalho e 5.000 de criação; 342.000 caprinos elanigeros. O gado suino contava-se, naquelle anno, por cinco milhões e 71.000 individuos. As fazendas de criação possuiam, em 1933, um milhão e 217.000 trabalhadores, o que por si só poderá offerecer uma idéa da importancia da pecuaria em São Paulo. Possue tambem o 3stado 260 matadouros municipaes, nos quaes foram sacrificados, em 1933, bovinos no valor de 37.000 contos, suinos no valor de 28.400 contos, caprinos no valor de 30:000$000. Os couros produzidos nos matadouros ascenderam a 4.450 contos. Existem no Estado dezoito frigorificos e xarqueadas, cuja producção, em 1933 foi a seguinte: carnes congeladas, 32.000 contos; carnes verdes, 46.000 contos; carnes conservadas, quasi 20.000 contos; conservas em latas, 3 334 contos; banha, resfriada, 220 contos; couros, mais de 16 500 contos; outros produtos, 43 190 contos.

O COMMERCIO DE BANHAS NA COLOMBIA

A Colombia, é entre as Republicas sul-americanas, um dos maiores concorrentes com o Brasil na exportação de bananas. Nos dois mezes de maio e junho a sua exportação dessa fruta para os Estados Unidos, augmentou muito, devido á greve que occorrera na Jamaica, com grande prejuizos para as plantações ali.

CRIAÇAO DE UMA ESTAÇÃO DE SERICICULTURA NA BAHIA

O governo do Estado da Bahia considerando que, dentre as industrias agricolas, presentemente, sobresae a sericicultura, permittindo novas actividades e novos interesses no campo economico, assegurando a produtores e consumidores lucros compensado-maior progresso á educação das populações ruraes; considerando que o consumo da seda animal tem augmentado visivelmente no Brasil e a sua producção ainda não attinge senão a cerca de 10% das necessidades da industria serica brasileira no momento; considerando, por fim, que a sericicultura é um problema agricola de compreensivel interesse economico nacional, para o qual o poder publico deve dispensar cuidado especial;

— Acaba de criar uma Estação Experimental de Sericicultura, com sede no municipio de Serrinha, com os seguintes fins: a) realizar estudos especiaes de caracter experimental relativos a cultura da amoreira, creação do bicho da seda e industrialização dos casulos; b) promover a divulgação dos seus trabalhos através da installação, onde convier, de accordo com o desenvolvimento dos serviços, de Postos Sericicolas, que serão centro destinados a facultar, aos interessados, assistencia technica e commercialização da producção; c) promover o preparo e fornecimento gratuito de ovulos, adoptando medidas rigorosas de hygiene e prophylaxia das doenças de caracter hereditario e as contagiosas; d) incentivar, pelo estudo e divulgação, a industria sericicola, em todas as suas modalidades; e) promover meios tendentes a orientar a exportação dos produtos e sub-produtos da sericicultura; f) organizar o cadastro agricola, manter um serviço de estatistica e informações relacionadas com os differentes aspectos economicos, hygienicos e sociaes da industria sericicola, bem como promover comicios e exposições para propaganda da materia; g) incentivar, sempre que possivel, entre os lavradores, a utilização das culturas intercalares como meio de obter maiores rendimentos da sua exploração agricola; h) animar, por todos os meios ao seu alcance, a fundação de cooperativas nas zonas sericicolas; i) propor ao governo as medidas de caracter definitivo ou de emergencia necessarias ao progresso e amparo da industria serica; j) facultar o ensino theorico-pratico da especialidade, por meio de seus cursos rapidos, para agricultores e praticos em sericicultura, de accordo com a regulamentação baixada pela Secretaria da Agricultura; k) garantir a collocação da producção de casulos em quanto no Estado não se installar fabrica particular; l) industrializar os casulos adquiridos por compra e os produzidos pelo serviço. (Dec. 9.670 de 13-8-1935).

PELOS ESTADOS

NATAL, 23 (E. I.) — Cotação do dia 22 para os artigos de exportação: algodão, em pluma, Seridó, 3$730 a 4$200; Sertão, 3$730 a 4$000; Matta, 3$400 a 3$800; assucar, crystal, 1$200; demerara, $900; bruto $700; borracha, 1$000; caroço de algodão, $0 0; cera de carnuba, olho, 6$500; palha, 5$000; couros bovinos, espichados, 2$800; meio sal.... 2$500; salgados, 2$000; salmourados, 1$200; paina, $900; pelles de caprinos, 6$500; lanigeros, 6$000; semente de mamona, $300.

MACEIO,' 23 (E. I.) — Não houve movimento commercial no dia 21.

CURITYBA, 23 (E. I.) — Não houve alteração nos preços dos artigos de exportação e importação. 6

* * *

INFORMAÇÕES ESTATISTICAS E ECONOMICAS

(Communicado da Directoria de Estatistica da Producção — Ministerio da Agricultura — Secção de Documentação e Informações).

A CRESCENTE IMPORTANCIA ECONOMICA DO COBRE

Com o rapido e extraordinario progresso da industria nestes ultimos decennios, pode-se dizer que a importancia economica do cobre avultou extraordinariamente, em razão de seu emprego crescente na technica industrial contemporanea. A não ser o ferro, nenhum metal o supera presentemente quanto á extensão e á imprescindibilidade de seu emprego em certos ramos industriaes basicos, taes como a industria de material electrico e a de petrechos bellicos. Numa época como a actual, caracterisada por alguns economistas como o inicio da "idade da energia electrica" e, por varios observadores penetrantes, como o periodo aureo do armamentismo, é claro que a significação economico-politica do cobre teria, necessariamente, que se tornar immensa.

O professor Alpheu Diniz Gonçalves, assistente-chefe da Secção de Industria Extractiva desta Directoria, publicou recentissimamente um conciso, mas substancioso estudo sobre "o cobre na economia nacional". Após relembrar os seus multiplos e variados empregos, quer isoladamente, quer formando liga com outros metaes (constitue o **bronze**, em liga com o estanho; o **latão**, em liga com o zinco; o **argentum** ou **maillechort**, em liga com o zinco e o nickel; certos bronzes especiaes, com o estanho e o aluminio), salienta o autor o seu maior emprego "na constituição de machinismos, apparelhos e petrechos de electricidade; quer nos geradores, quer nos transmissores e quer nos receptores de energia electrica."

Vejamos, porém, de accordo com o supra-mencionado estudo como se tem desenvolvido, dos meiados do século passado para cá, a producção mundial de cobre. Em 1850, ainda era insignificante. Acompanhando a evolução da industria electrica, a producção desse metal avolumou-se, principalmente nos Estados Unidos. "De 1889 a 1900 foi tão grande o impulso que, somente nesse anno, houve um augmento de 500 mil toneladas! Encontram-se gradativamente accentuados os augmentos da producção do metal ate o anno de 1914, quando se feriu a grande guerra mundial". No periodo da conflagração, verificou-se um verdadeiro **boom** do cobre, pois as "indispensaveis applicações do cobre e de suas ligas, na preparação de artefactos bellicos, impulsionaram precipitadamente a producção do metal, principalmente na Americe do Norte". Terminada, porém, a luta, em fins de 1918, "verificaram-se, em 1919 e em 1920, os effeitos da natural repressão economica do metal. Duas causas poderosas contribuiram para o facto: o desapparecimento da industria da guerra, e o consideravel **stock** do metal, nos paizes belligerantes, que precisava ter applicação". Em consequencia disso, a producção mundial que, em 1918, ultrapassava um milhão e quatrocentas mil toneladas, desceu, em 1921, a quinhentas e cincoenta mil.

Nos annos posteriores, devido principalmente á prosperity norte-americana...... (1923-29), a producção mundial ascendeu, de novo, fortemente. Em 1929, o seu total alcançou 1.906.000 toneladas, das quaes .... 998.789 produzidas nos Estados Unidos. Com o surto da crise, ella tornou a baixar, não indo além de 859.000 toneladas (216.000 nos Estados Unidos) em 1931, ascendendo, porém, em 1933 e 1934, mantendo-se nestes dois ultimos annos em 1.287.000 toneladas (690.000 nos Estados Unidos), em grande parte devido aos entendimentos de caracter internacional realizados pelos maiores productores. Os paizes que mais produzem cobre são: os Estados Unidos, que normalmente fornecem mais de 50 % da producção mundial, o Chile, o Japão o Congo Belga e a Allemanha.

Considera o professor Alpheu Diniz "de absoluta necessidade o estabelecimento da metallurgia do cobre no nosso paiz", pois "as boas organizações das nossas forças armadas e o auspcioso progreso da industria da electricidade, no nosso paiz, reclamam a fundação da metallurgia do cobre!" Documentando as nossas crescentes necessidades desse metal, organizou elle um interessante quadro das importações brasileiras de cobre nestes ultimos 25 annos, distribuidas em duas grandes lasses: **material para electricidade e applicações** diversas. Esse quadro e um suggestivo graphico que o acompanha mostram, nitidamente, que "de ..... 5.322 toneladas que importavamos em 1910, passamos a importar 11.430 toneladas, em 1929, e, apesar da crise economica mundial dos ultimos annos aggravara com a desvalorização de nossa moeda, conservou-se bem apreciavel a nossa importação do metal, com 8.379 toneladas em 1934". O graphico da importação, "que representa, precisamente, o consumo do cobre no Brasil", indica que "a relação que se verifica, entre o progresso da industria da electricidade e o augmento do consumo do metal cobre, não se discute, e isto, para nós, deve constituir um poderoso incentivo para que se estabeleça a metallurgia do cobre no Brasil". Constitue a **electro metallurgia** o processo mais aconselhavel, visto encontrar-se "desenvolvido em toda parte, como o mais proveitoso e economico".

As principaes jazidas de cobre do Brasil, ou melhor, as mais conhecidas e estudadas, se encontram no Rio Grande do Sul. A de **Camaquan**, cuja zona de minerio mede quasi 800 metros de comprimento, por 50 de largura e 120 de profundidade, foi de 1901 a 1918 explorada por uma companhia belga, que exportava para a Inglaterra um concentrado denominado matte (com 50 a 60 % de cobre metallico). As de Seival, onde já houve tambem extracção de minerio, de **Santa Barbara**, de **Bom Jesus**, todas proximas de Caçapava, foram visitadas e descriptas pelo geologo Francisco de Paula Oliveira. Na Bahia, existe a jazida da "Fazenda Carayba", em Curaçá, descoberta em referida pela primeira vez, no fim do seculo XVIII. Em 1918 descobriu-se uma jazida na Parahyba, estudada em 1920 por dois geologos do Serviço Geologico o dr. Euzebio de Oliveira e o professor Alpheu Diniz. No Ceará, ha a jazida de **Pedras Verdes**, cuja descoberta foi annunciada em 1889. Tem-se, alem disso, encontrado o cobre nativo no Maranhão e minerios em varios outros pontos do Brasil, sem que no entanto, até a presente data, possam ter os seus afloramentos considerados como jazidas".

Pelo que acima expuzemos, vê-se claramente que o futuro progresso industrial do Brasil será correlato ao desenvolvimento da utilisação do cobre em nosso paiz. Tendo tamanhas possibilidades para produzil-o em larga escala, para garantir, ao menos, o nosso proprio abastecimento de tão valioso metal, deve o Brasil cuidar, quanto antes, de estimular a sua producção. Não ha quem, de bôa fé e com conhecimento de causa, possa contestar as palavras com que o professor Alpheu Diniz conclúe o seu estudo: **"Se algumas industrias devem ser incrementadas ou protegidas pelo governo da Republica, para activar o progresso do paiz, a metallurgia do cobre deve estar em primeiro plano".**

Diario Sportivo

REMO

O C. R. Guanabara venceu a prova classica "Comte. Midosi"

O C. R. VASCO DA GAMA FOI O VENCEDOR DO CERTAME, COM 9 PRIMEIROS E 4 SEGUNDOS

Na enseada de Botafogo, domingo pela manhã, realizou-se a terceira regata da Federação Aquatica do Rio de Janeiro.

Neste certame, o C. R. Vasco da Gama obteve 9 primeiros e 4 segundos, incluindo nestas victorias a Prova Classica "Prefeitura Municipal", em out-riggers, a 4 remos.

O Guanabara com o out-riggers, de 4 remos, "Pinga", levantou sobre calorosos applausos a prova classica "Commandante Midosi", marcando o tempo de 8'11" 3|5.

Na prova de honra, o Icarahy venceu com a yole a 8, "Mossoró", patroada por Octavio Aunheiner, marcando o tempo de 3'42" 3|5.

As provas obtiveram o seguinte resultado:

1º pareo — Out-riggers a 2 remos — Vencedor: dupla do C. R. Vasco da Gama.

2º pareo — Skiffs — Juniors — Vencedores: 1º, Vasco da Gama. Tempo: 4'10"; 2º, Guanabara.

3º pareo — Gigs a 4 remos — Novissimos — Vencedor: Guanabara. — Tempo: 4'15".

4º pareo — Out-riggers a 4 remos, sem patrão — Seniors — Prova Classica "Prefeitura Municipal" — Vencedor: C. R. Vasco da Gama — Tempo: 8'14" 1|5.

5º pareo — Yoles a 8 — Principiantes — Vencedores: 1º, C. R. Guanabara, tempo, 3'36"; 2º, Natação.

6º pareo — Double-Scull — Juniors — Vencedores: 1º, Guanabara, tempo: 3'52"; 2º, Vasco da Gama.

7º pareo — Out-riggers a 2, com patrão — Juniors — 1º, C. R. Vasco da Gama; 2º, C. R. Boqueirão do Passeio.

8º pareo — Honra — Double-Scull — Novissimos — 1º, "Fox", do C. R. Vasco da Gama, tempo: 4'21"; 2º, "Simoun", do Guanabara.

9º pareo — Soles a 2 — Moças — 500 metros — 1º, Guanabara — Tempo: 2'31".

10º pareo — Yoles a 4 — Principiantes — 1º, C. R. Guanabara, tempo: 4'16 3|5; 2º, C. R. Boqueirão do Passeio.

11º Pareo — Prova Classica "Commandante Midosi" — Out-riggers a 4, com patrão — 1º logar, "Pinga", do C. R. Guanabara; 2º logar, C. Natação e Regatas.

12º pareo — Gigs a 4 — Novissimos — 1º, S. C. Fluminense — Tempo: 4'51" 3|5; 2º, logar, Natação e Regatas.

13º pareo — Double-Scull — Seniors — 1º logar, Boqueirão do Passeio.

14º pareo — Honra — Yoles a 8 — Novissimos — 1º logar, "Mossoró", do C. R. Icarahy — Tempo: 3'42" 3|5.

15º pareo — Skiffs — Seniors — 1º logar, C. R. Vasco da Gama — Tempo: 10'9"; 2º, C. R. Guanabara.

16º pareo — Out-riggers a 4 remos, com Patrão — Seniors — Dupla do C. R. Vasco da Gama — Tempo: 10'30".

17º pareo — Yoles a 8 — Qualquer classe — 1º, C. R. Vasco da Gama. W. O.

18º pareo — Out-riggers, a 2 —Seniors — 1º, Vasco; 2º, Guanabara.

OS PONTOS

1º — Vasco — 9 primeiros e 4 segundos.

2º — Guanabara — 6 primeiros e 3 segundos.

3º — Boqueirão — 1 primeiro e 2 segundos.

4º — Icarahy — 1 primeiro e 1 segundo.

5º — S. C. Fluminense — 1 primeiro e 1 segundo.

6º — Natação — 3 segundos.

BASKET-BALL

O basket-ball na Federação Metropolitana

OS JOGOS DE HOJE

A oitava rodada do campeonato de basketball da Federação Metropolitana marca para hoje a realização de cinco interessantes pelejas.

Dentre ellas destaca-se a que será effectuada na quadra de São Januario e que reunirá as valorosas equipes do Vasco da Gama e do Botafogo F. C., ambas integradas de excellentes players.

O "five" botafoguense é o ponteiro invicto do certame e nelle militam "cracks" da marca de Pitanga, Frota, Bastos, Aloysio e Tétê.

O esquadrão vascaino, por outro lado, occupa o segundo logar do lote dos concurrentes e dispõe de jogadores de excepcionaes recursos technicos, como Domingos, Albino, Olympio, Salitre e outros.

Para os jogos de hoje foram escalados os seguintes officiaes:

Vasco x Botafogo, na quadra de São Januario — Arbitros: Daniel Buarque de Almeida e Jairo Alves de Araujo; chronometrista, Arthur Brigido de Carvalho; apontador, Gastão Teixeira.

Olaria x Icarahy, na quadra do estação leopoldinense — Arbitros: João dos Santos Guimarães e José da Silva Maia; chronometrista, Geraldo Siqueira da Silva; apontador, Oswaldo Costa.

São Christovão x Brasil, na quadra da rua Figueira de Mello — Arbitros: Severino Aranha e Hello Albernaz Alves; chronometrista, Nelson de Leão; apontador. Luiz Depine Filho.

Andarahy x Bangú, na quadra do Botafogo, á rua General Severiano — Arbitros: Rogerio Braga Filho e Edgard Couto; chronometrista, Valentin Vasconcellos Figueiredo; apontador. arlindo Nunes Monteiro.

Mavillis x River, na quadra da rua Carlos Seidl, no Caju — Arbitros: Wilton Noronha e Antonio Fernandes de Araujo, chronometrista, Victor Flores, apontador. Carlos Cecilio.

UM ASSOCIADO DO CARIOCA PUNIDO

O Departamento de Basketball da Federação Metropolitana officiou ao Carioca S. C. pedindo a applicação da pena de suspensão por um mez ao seu associado Fortunato Mintho, em virtude da sua conducta no jogo entre o Carioca e o Icarahy.

NOVA DATA PARA O JOGO ANDARAHY x MAVILLIS

Em virtude do máo tempo reinante na noite de 13 do corrente, o quadro secundario do Andarahy chegou ao local do jogo com o Mavilis com o atrazo de vinte e cinco minutos. O gremio do Cajú se recusou a jogar mas o Departamento Autonomo de Basketball da F. M. D., apreciando os motivos do impedimento, resolveu marcar nova data para esse encontro.

JOGADOR DO BRASIL SUSPENSO POR TRES JOGOS

No encontro secundario entre as equipes do Brasil e Carioca, o amador Paulo Barbosa, do club da Praia Vermelha, aggrediu o seu adversario Irineu Camara. O Departamento de Basketball da F. M. D. resolveu applicar-lhe a pena de suspensão por tres jogos.

INCLUIU UM AMADOR SEM REGISTO

O Departamento de Basketball da Federação Metropolitana applicou a multa de trinta mil réis (30$000) ao River F. C. por ter incluido no jogo de primeiros quadros com o Olaria A. C. o amador Antonio S. de Carvalho sem o devido registo.

GRIPPE
E SUAS CONSEQUENCIAS
PHYMATOSAN
AGE COM SEGURANÇA
VIDRO POPULAR 2$500

BOX

Max Baer

(CORRESPONDENCIA EPISTOLAR DA (UNITED PRESS)

NOVA YORK, agosto (United Press) — Não é propriamente sua luta futura contra o formidavel negro Joe Louis, que tanta gente julga tão proxima, que mais vem dando que falar em torno do ex-campeão mundial Max Baer, mas uma questão religiosa e sentimental, aquella de que por influencia de sua esposa que, solteira em Washington acudia ao nome de Mary Ellen Sullivan, o homem que arrancou o sceptro a Carnera ingressará na religião catholica.

Habitando com madame um apartamento do nº. 400, rua Cincoenta e Sete, Leste, Baer vae aos domingos ouvir missa á igreja de São João Baptista, esquina da rua Setenta e Seis, com Avenida Lexington, pois a senhora do potente esmurrador californiano faz questão de observar, depois de casada, sua fidelidade ás praticas da religião em que foi criada.

Em palestra com jornalistas, Baer confessa que a frequencia ao templo, ao lado da formosa companheira, faz-lhe um grande bem a alma e quanto a se converter á fé catholica, á assumpto que ainda não decidiu. mas faz questão que se saiba que, embóra tendo um bocado de sangue israelita, por causa do pae, não professa a religião judaica como tanta gente pensa.

Não sabe se chegou a se baptisar, mas já mandou verificar isto em Omaha, affirmando que seus pendores religiosos o levam para a fé christã, tanto que das poucas vezes em que entrou em templos, fêl-o em igrejas protestantes. Isso, é claro, antes de se consorciar.

Lembra que ha tendencia em sua familia para o catholicismo, e que sua irmã Frances consorciou-se com um rapaz catholico.

Barbado x Jack Russel — Um grande espectaculo de Catch na 5.ª-feira

A reunião de catch a ser realizada na proxima quinta-feira, 29, marcará um dos maiores successos da actual temporada. Quasi todos os favoritos do nosso publico participam do espectaculo, em batalhas de grande significação.

Adencoa x Abraham Kaplan.
Balasz x Zikoff.
Nowina x Hakey.
Koch x Segredo da Empresa.

UM COMBATE ONDE FREDO MINORA' A VIOLENCIA — NA SEMI-FINAL — JACK TIGRE ENFRENTARA' O ARGENTINO SINGARELLI

Domingo, durante a realização do espectaculo de catch no Estadio Brasil, subiu ao ring um athleta de longas barbas e extraordinaria robustez, cujo typo evoca a figura classica do troglodita, e desafiou o cow-boy norte-americano Jack Russel para uma luta "finish". Foi um instante de intensa espectativa. Qual seria a attitude do americano.

Quando Jack Russel appareceu envolto no seu roupão negro e, pela voz do "speaker" declarou aceitar o desafio nos termos em que fôra lançado, recebeu uma estrondosa salva de palmas. Possivelmente pela primeira vez no Rio de Janeiro, o publico applaudia o popularissimo rei dos fouls. E' que teve a ante-visão do combate empolgante a ser travado pelos dois formidaveis athletas. Inegavelmente, a violencia predominará. Conseguirá Jack Russel com a sua malicia e os seus golpes illicitos neutralizar a força descommunal de seu barbudo adversario?

A batalha será realizada no proximo sabbado, 31. A cidade sportiva terá occasião, assim, de assistir a um interessantissimo programma mixto.

Jack Tigre, o admiravel leve nacional que se encontra em grande fórma, enfrentará o argentino Singarelli.

Eis o programma completo:
1ª luta de amadores de catch.
2ª luta de amadores de box.
Pinga Fogo x Crespito.
Seraphim Cardoso x Barzola.
Jack Tigre x Singarelli
Barbudo x Jack Russel.

"GENTE DESCONTROLADA"

Sabe-se, actualmente, que ha intima dependencia entre o estado geral do organismo, especialmente das glandulas de secreção interna e o estado psychico dos individuos. Não se admitte mais a denominação generica de "nervosos", de "doentes dos nervos", para todo individuo que se apresente excitado, irritavel, neurasthenico.

Qualquer pessoa com optimos "nervos" póde tornar-se "neurasthenica" em consequencia de uma intoxicação de causa externa ou interna, de uma perturbação gastica, intestinal ou renal, ou por falta de repouso ou de alimentação sufficiente. Muitas vezes o nervosismo corre por conta de simples desordens do metabolismo cellular que uma mudança de regime, de clima, de vida basta para corrigir.

Não ha, pois, via de regra, "gente nervosa" mas "gente intoxicada" ou "gente descontrolada". No caso de taes resultados de "intoxicação" ou de "descontrole" provirem de um simples retardamento das trocas organicas, o que é muito commum, recommenda-se o Tonofosfan, da Casa Bayer.

Elle levanta as energias perdidas com o uso de poucas injecções, fazendo desapparecer as manifestações erroneamente capituladas por "nervosismo ou neurasthenia".

TENNIS

Tijuca Tennis Club

CAMPEONATO TIJUCANO DE TENNIS POR EQUIPES

Resultados dos joogs de domingo, dia 25:

Argentina x Estados Unidos

Enio Santos e Americo Lopes (A) venceram Aesio Ferreira e Camillo Moraes (EU) por 6|8, 9|7 e 6|2.

Alberto Côrtes (EU) venceu Paulo Belache (A) por 2|6, 6|3 e 6|4.

Edgard Gonçalves (A) venceu Renato Fonseca (EU) por 6|2 e 6|1.

Lucia Joviano (A) venceu Nilda Atêas (EU) por 6|1 e 6|3.

Jayme Chacon (A) venceu Stello Santos (EU) por 6|2 e 6|3.

Augusto Couto (A) venceu De Vincenzi (EU) por 6|3, 7|9 e 6|4.

Argentina. 5
Est. Unidos. 1

CASA GUIOMAR
CALÇADO "DADO"
TELEPHONE 24-4424
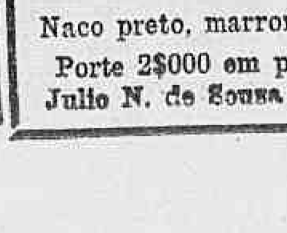
32$
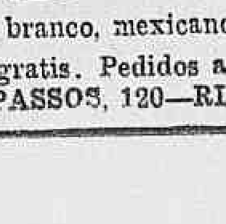
Naco preto, marron, ou marron e branco, mexicano.
Porte 2$000 em par. Catalogos gratis. Pedidos a Julio N. de Sousa & Cia.—AV. PASSOS, 120—RIO

Informações Financeiras e Commerciaes

CAMBIO

LIBRA 58$403

Abriu o mercado monetario official, hontem, em condições calmas e o Banco do Brasil em cobranças bancarias declarou fornecer letras bancarias á . . 58$403 e comprar coberturas á 57$570, por libra sobre Londres.

Os negocios foram apenas regulares no serviço de cobranças e o peso-argentino á vista, vigorava na taxa de 3$430. Ficou calmo na abertura. Quando reabriu apresentou-se inalterado e assim fechou.

O BANCO DO BRASIL AFFIXOU A SEGUINTE TABELLA OFFICIAL

A 90 d|v: Londres, 58$403.

A vista: Londres, 58$570; N. York 11$760; Paris $780; Suissa 3$850; Allemanha, 4$745; Italia. $965; Portugal $530; Hespanha, 1$675; Belgica ouro, 1$990; B. Aires papel, 3$430; Montevidéo 5$350 e Hollanda 7$970.

Cabogramma: Londres 58$681.

AS TAXAS PARA A COMPRA DE COBERTURAS FORAM AS SEGUINTES

A 90 d|v: Londres, 57$570 e N. York, 11$480.

A vista: Londres 57$770; Nova York 11$560; Paris $765; Italia $945; Allemanha, 4$565; Portugal $520; Hespanha, 1$585; Hollanda 7$840; Suissa 3$780; Belgica, ouro 1$940; Buenos Aires, papel 3$300 e Montevidéo 5$050.

Cabogramma: Londres 57$870 e Nova York, 11$590.

OURO FINO

O Banco do Brasil comprou a gramma de ouro fino na base de 1.000|1.000 em barra ou amoedado ao preço de 20$700.

CAMBIO LIVRE

Libra, 92$800 — Dollar 18$650

O mercado de cambio livre, hontem se revelou regulando e em remessas se verificou negocios em grande vulto.

Nesse serviço os bancos sacavam por libra á 92$800 e por dollar á 18$650 e faziam suas acquisições respectivamente, á . . 92$000 e á 18$450.

O franco á vista se cotava á 1$236 e a corôa slovaquia á $200, condições em que ficou na abertura, o mercado livre. Reabriu e fechou, inalterado.

AS TAXAS DE CAMBIO LIVRE AFFIXADAS PELOS BANCOS ESTRANGEIROS FORAM AS SEGUINTES

A 90 d|v: Londres 92$700; Nova York, 18$630 e Paris 1$234.

A vista: Londres, 92$800; Nova York 18$650; Allemanha . . 7$500 a 7$530; Paris 1$236 a . . 1$239; Italia 1$520 a 1$543; Portugal, $846 a $848; Provincias, . . $852; Hespanha 2$560 a 2$575; Provincias 2$565; Hollanda, . . . 12$640 a 12$670; Belgica ouro, 3$150 e 3$165; papel, $632; Suecia 4$820; Suissa 6$100 a 6$110; Slovaquia $793 a $800; Austria. 3$590 a 3$605; Rumania, $205; Buenos Aires papel, $030 a . . 5$035; Montevidéo 7$650 a . . . 7$750; Dinamarca 4$175; Registermark, 4$520 a 4$570; Japão, 5$470 e Compensação 5$900.

Cabogramma: Londres 92$900, Nova York 18$670 e Paris 1$238.

CAMARA SYNDICAL

Curso de cambio official e livre

A vista: Londres, 58$632 e . . 92$805; Paris, $765 e 1$236; Italia $950 e 1$536; Allemanha, . . 6$200; Portugal $849; Belgica, ouro 3$150; Hespanha 2$575; Suissa, 6$020; Slovaquia, $800; Nova York 11$767 e 18$668; Montevidéo 7$660; Registermark 4$495; Austria 3$590; Japão, . . 5$528; Hollanda, 12$700; (Unterstuetznngsmark) 5$900 e B. Aires papel, 3$300.

MOEDAS

Libra (papel)	93$135
Lira (papel)	1$423
Lira (prata)	1$425
Lira (nickel)	1$400
Franco (papel)	1$254
Franco (prata)	1$247
Franco (nickel)	1$333
Franco-suisso (papel)	1$333
Franco-suisso (papel)	6$017
Franco-Belga (papel)	$630
Franco-belga (prata)	$600
Reichsmark, (papel)	2$592
Peseta (prata)	2$600
Corôa-sueca (papel)	4$700
Corôa-norueguéza (papel)	4$700
Peso-uruguayo (papel)	7$552
Peso-argentino (papel)	5$000
Yen (papel)	5$426
Dollar (papel)	18$604
Escudo (papel)	$863

TITULOS

O mercado de valores, regulou, hontem bastante activo cujos negocios se faziam em escala mais animadora.

As apolices da União funccionaram com as cotações em melhoria e assim ficaram estaveis.

As acções de bancos e demais papeis em actividade ficaram em bôas condições, como se vê a seguir:

VENDAS EFFECTUADAS HONTEM

APOLICES GERAES:

18 Obrig. Thesouro 1930, 996$, 4 Obrig. Thesouro 1932 997$; 20 Obrig. Thesouro 1932, 998$; 25 Obrig. Minas 9°|° 200$, 194$; 1 Obrig. Minas 9°|° (200$), 195$; 6 Obrig. Minas 9°|° (500$) 485$; 20 Obrig. Minas 9°|° (500$), 487$ e 44 Obrig. Minas 9°|° (1:000$), 979$.

148 Estado de Minas, 5°|° 1934 176$500; 10 Estado de Minas, 5°|° (1934) 1770; e 3 Estado de Minas 7°|° D. 9116 P. 795$.

4 Geraes 500$, 720$; 7 Geraes 1:000$000 798$ e 22 Geraes . . 1:000$ 800$

133 Diversas Emissões, Nom. 775$; 338 Diversas Emissões. Port. 780$ e 9 Diversas Emissões Port. 782$.

47 Reajustamento c|3 coupons 783$; 16 Reajustamento c|3 coupons 783$; 106 Reajustamento c|3 coupons 780$.

2 Municipaes 1914 P. 147$; 5 Municipaes, 1914, P. 148$; 30 Municipaes 1914 149$; 10 Municipaes 1535 P. 170$; 150 Municipaes, 3264, P. 171$; 350 Municipaes 3264 P. 171$500; 300 Municipaes 3264 172$; 265 Municipaes 1931 178$; 25 Municipaes 1931, 179$; 5 Municipaes, P. 180$; 18 Municipaes 181$; e 2 Municipaes 183$.

ACÇÕES:

613 Docas de Santos Nom. 225$á 78 Banco do Brasil, 382$; 100 T. Corcovado. 770$ e 20 Brania de Petroleo 50$$.

ALVARA':

30 Diversas Emissões Port. $780; 50 Municipaes 1904, N. 389$; 50 Municipaes, 1904 P. 428$; 100 Deb. Sta. Helena . . 146$.

CAFE'

TYPO 7 — 11$400

Hontem, o mercado de café na abertura se manteve a funccionar calmo e na taboa foi affixado o preço de 11$400 por 10 kilos do disponivel do typo 7.

Os negocios até ás 11 horas attingiram o numero de 721 saccas e á tarde venderam-se mais 5.483, num total de 6.204, contra 6.767 ditas anteriores.

Registou-se no dia precedente entradas de 11336 saccas fechando o mercado calmo e com os preços na baixa.

COTAÇÕES POR 10 KILOS

Typo 3, 13$400; typo 4, 12$900; typo 5 12$400; typo 6 11$900; typo 7, 11$400; typo 8, 10$900.

Pauta semanal 1$160 por kilogramma; imposto (Minas) . . 3$000; Idem (Estado do Rio) 5$000.

MOVIMENTO ESTATISTICO

ENTRADAS:

Leopoldina (Minas) 3.001 e Rio 2.699 num total de 5.700.

Maritima (Minas 2.716; Rio, 30 e São Paulo 1.410, num total de 4.156.

Armazem Reg: Flum: "Rio", 492; Armazem Reg: Espirito Santo 863 e Armazens Regs; Mineiros 105, num total de 11.336.

Idem, anno passado, 13931; Desde o 1º do mez 235.428, numa media de 9.809.

Do 1º de julho 571.637, numa média de 10.393.

Do 1º julho, anno passado, . . 461.057.

Cafe revertido ao stock desde o 1º de julho: 1826 saccas.

EMBARQUES:

America do Norte 3.425; Europa 2.870; Africa 6.651; Asia, 325; Cabotagem 90, num total de 13.361.

Idem, anno passado, 2.213; Desde o 1º do mez 224.608; Do 1º de julho, 491.464; Idem anno passado 140.726 tendo em stock, 723.673.

Menos consumo lical do dia 24|8|35, 500, num total de 723.173.

EXISTENCIA:

Idem, anno passado 795.735.

CAFE' A TERMO

Unico pregão

MEZES — VENDEDOR COMPRADOR E DIFFERENÇA

Agosto 11$400 e 11$325, subiu $100; setembro, 11$500 e 11$450, subiu $75; outubro 11$650 e . . . 11$575, subiu $150; novembro, . . 11$675, subiu $100; dezembro . . 11$725 e 11$600 subiu $50 e janeiro, 11$700 e 11$700, subiu $150.

Vendas: 4.000 saccas.

Posição: firme.

Segundo pregão

MEZES — VENDEDOR — COMPRADOR E DIFFERENÇA

Agosto, 11$450 e 11$425, subiu $100; setembro, 11$575 e 11$525 subiu $75; outubro 11$675 e . . 11$659, subiu $75; novembro . . 11$750 e 11$750, subiu $125 e dezembro 11$825 e 11$750, subiu $150 e janeiro, 11$825 e 11$700, inalterado.

Vendas: 8.000 saccas. Total do dia: 12.000 saccas. Posição: firme.

ASSUCAR

Regulava ainda, hontem, firme o mercado sacarino, tendo consignado modificações nas cotações de baixa. Fizeram-se operações em regular escala e o mercado fechou com tendencias desfavoraveis.

MOVIMENTO ESTATISTICO

Entraram 5.360; sairam 3.070 e ficaram em stock 24.072 saccos.

COTAÇÕES POR 60 KILOS

Branco crystal de Campos, . . 50$000 a 51$; Demerara, 47$000 a 47$300; Mascavos, 40$000 a 41$000.

ALGODÃO

Hontem, o mercado fibroso, abriu e regulava em estado frouxo. E' que, não apresentavam melhorias, e proseguiam inalteradas as cotações vigorantes. Dispertaram algum interesse os negocios levados á effeito fechando o mercado mal collocado.

MOVIMENTO ESTATISTICO

Entradas: Nada; Saidas: 36;, tendo em stock, 5.350 fardos.

COTAÇÕES POR 10 KILOS

Seridó: typo 3 53$ a 54$; typo 4, 52$ a 53$; Sertões: typo 3. 52$ a 53$; typo 5 49$ a 50$; Ceará: typo 3. nominal; typo 5 47$ a 48$; Mattas, typo 3 nominal; typo 4 43$ a 44$; Paulista, typo 3 52$ e typo 5 51$.

CARNES

MATANÇA DE SANTA CRUZ

Bois 248; vitellas, 26, porcos 8 e carneiros 4.

VENDIDOS:

Bois 247 1|2; vitellas 25 3|4: porcos, 7 3|4; carneiros, 3 1|2.

PREÇOS:

Rezes 1$060; vitellas 1$100; suinos 2$800 e caprinos 2$600: $150.

Movimento dos Vapores

VAPORES A ENTRAR

DA EUROPA PARA O RIO DA PRATA

Stockholmo e esc., "Santos"	27
Idem, "Nivazeta"	28
Hamburgo e esc, "Cuyabá"	30
Hamburgo e esc., "La Coruna"	31

DOS ESTADOS UNIDOS

Nova Orleans e esc., "Delmundo"	27
Nova Orleans e esc., "Tacoma"	28
Nova York e esc., "American Legion"	30
Nova York e esc., "Mandu"	31
Nova York e esc., "Lages".	31

DE CABOTAGEM

Porto Alegre e esc., "Itapuca"	27
Antonina e esc., "Commandante Castilhos"	28
Belém e esc., "Pedro II"	29
P. Alegre e esc., "Tambahu"	29
Porto Alegre e esc., "Campinas"	31

VAPORES A SAIR

PARA A EUROPA DO RIO DA PRATA

Stockholmo e esc., "Lima"	27
Londres e esc., "Highland Monarch"	27
Hamburgo e esc., "Cap. Arcona"	28
Amsterdam e esc., "Amstelland"	28
Liverpool e esc., "El Uruguayo"	28

PARA OS ESTADOS UNIDOS

Nova York e esc., "Pan America"	29
Nova York e esc., "Paraguayo"	30
Canadá e esc., "Hardanger"	31

POR CABOTAGEM

Penedo e esc., "Itapura"	27
A. Branca e esc., "Camaragibe"	28
Caravellas e esc, "Arary"	29

TODDY
lata grande 4$000, média 2$000. pequena 1$800, manteiga saborosa k 5$200, 250 grs 1$300. só na casa dos preços milagrosos
CASA GOULART
Praça Tiradentes, 33

Diario Recreativo

Tem novo Presidente a Federação dos Grandes Clubs

Da secretaria da Federação dos Grandes Clubs Carnavalescos recebemos uma nota official nos communicando ter o Conselho Superior dos 5 grandes clubs, aceito a renuncia do sr. Alfredo Santos Sobrinho e acclamado, para substituil-o o dr. Alfredo de Paulo Ewbank, delegado do Club dos Democraticos.

1º ANNIVERSARIO DA UNIÃO DAS ESCOLAS DE SAMBA

Festejando a data do 1º anniversario de sua fundação a União das Escolas de Samba desta capital fará realizar uma sessão solenne o qual será presidida pelo dr. Pedro Ernesto, governador da cidade e presidente de honra da prestigiosa entidade. Nessa data será empossada a nova directoria que tem a frente a figura popular do escriptor e recreativista carioca João Canali.

Em sessão preparatoria, levada a effeito no sabbado o presidente effectivo da União e demais membros da directoria assentaram os ultimos detalhes do bello programma do dia 6 de setembro vindouro, data que recorda a sua installação.

Além do mundo official e das representações das 25 Escolas filiadas, estarão presentes a esta reunião representações de todo o mundo carnavalesco, federações. grandes clubs, ranchos. blocos e associações de chronistas.

FRATERNIDADE LUSITANIA

O seu grandioso baile de anniversario será no dia 31 do corrente

Poucos dias faltam para que o nosso meio recreativo experimente as sensações de uma excellente festa, que pela grandiosidade, gratas recordações deixará.

Commemorar-se-á no dia 31 de agosto, a passagem de mais um anno de gloriosa existencia dessa conhecida agremiação, que pela sua integra orientação. gosa de franca sympathia na roda social da nossa urbs.

Para solennizar tal acontecimento, a sua directoria offerecerá nesse dia, um grandioso sarãu dansante, para o qual foi convidada a applaudida estrella dos nossos studios Dulce de Almeida, que será a paranympha de tão auspiciosa festa.

LORD CLUB

A tarde-noite dansante de domingo — O baile do dia 14 de setembro

Num ambiente de intensa cordialidade e alegria, transcorreu a domingueira offerecida pela directoria ás gentis admiradoras e convivas do alvi-rubro pendão. Malagutti, á frente da sua harmoniosa jazz, muito cooperou pelo brilhantismo dessa reunião, proporcionando horas de franco prazer aos multiplos dansarinos, que ao se retirarem já ansiosos aguardavam a proxima tarde-noite dansante.

Desperta vivo interesse, o grandioso baile do dia 14 de setembro, no qual será homenageado o denodado keeper do America F. Club, Walter, concorrente ao concurso d' "O Radical".

Para essa festividade, que marcará mais um triumpho para o club da rua do Rezende, os socios terão direito a 30 votos e os convidados 50.

Aguardemos, pois, tão promissora festa.

A "VIDA BOHEMIA" SE INTENSIFICA NOS SALOES DO ELDORADO DANSAS

Não poderiamos deixar de mencionar esse conhecido dansing da rua Leopoldo Fróes, entre as casas de diversões da Cidade Maravilhosa, que com maior enthusiasmo e fulgor põe em evidencia os prazeres nocturnos, alegrando a mocidade radiante da nossa urbs.

Hoje, amanhã e sempre, os amigos da vida bohemia desfrutarão franca alegria naquelle aprazivel recanto, onde o maestro Dedé proporciona aos felizes mortaes e sacerdotisas de Terpsychore horas de inolvidavel ventura.

Do dia 1º de setembro, em diante as festas dansantes do Eldorado vão ter inicio ás 22 horas. E' esta a nota que assignala a inauguração da estação da Primavera.

RECREIO DE SANTA LUZIA

Transcorreram animadissimos os bailes de sabbado e domingo na "Capella", tendo para isso se desdobrado em actividades, o seu bemquisto "Capellão", Paulo.

Dia 7 de setembro, nos salões do Theatro da Resistencia, á rua Camerino 66, gentilmente cedido pela sua directoria, realizar-se-á um grandioso festival artistico dansante, offerecido ao esforçado amigo do recreativismo, sr. João Canali, presidente da União das Escolas de Samba e do Cordão dos Laranjas que tão brilhantemente defendeu as pugnas carnavalescas, durante o periodo do reinado de Sua Magestade Momo I.

MUSICAL DE BOM SUCCESSO

A festa de posse dos seus novos dirigentes

No proximo domingo, 1.º de setembro, estará em festas o antigo gremio alvi-verde da rua Nova São, pois que nessa data serão empossados os seus novos dirigentes que vêm de ser eleitos para o periodo administrativo de 1935 a 1936.

Para esse estupendo baile que promette ser um dos maiores do anno, a jazz do "Maneco" está preparando um repertorio modernissimo.

Abrirá a festa uma sessão solenne presidida pelos chronistas carnavalescos presentes e na qual se fará a posse dos directores eleitos.

AMANTES DA ARTE CLUB

A grandiosa festa do "Dia da Patria"

A directoria deste antigo gremio da rua da Passagem n. 101, realizará a 7 de setembro proximo uma grandiosa festa commemorando o "Dia da Patria".

Para este baile foi contratado o "Original Jazz" que apresentará um repertorio modernissimo e variado.

Os socios terão ingresso com o recibo n. 9 (Setembro).

DIARIO CARIOCA foi distinguido com attencioso convite e se fará representar por um de seus redactores.

Hoje tambem se effectuara uma tarde noite dansante das 17 ás 20 horas com o concurso da Radio Mocidade.

Pelos preparativos essa festa alcançará grande successo.

PIONEIROS D'ALEGRIA

A sua festa do dia 1.º de setembro

Os follões Laura Gonçalves e Jonas Gomes, incansaveis baluartes dos "Pioneiros d'Alegria", realizarão nos salões do Humaytá Club, á rua do Lavradio, no proximo dia 1.º de setembro, um grande baile em homenagem aos recreativistas da nossa "Cidade maravilhosa".

Para essa festa que será bastante recordada, foram contratados dois barulhentos "jazzs" que procurarão não dar treguas aos amantes das imposições da "Sacerdotisa das Dansas".

DUAS POR DIA

Depois de ter saboreado a feijoada de domingo no Prazer das Morenas de Bangú e ao saber que havia sido preparada pelo cosinheiro "Jacaré", o Custodio disse ao Gama:

— Isso é que se chama uma feijoada zoologica. Tinha miudos de "porco" e foi feita pelo "Jacaré"!

Quando o João Paiva chegou hontem na Assistencia Municipal e perguntou ao K. Zinho se elle ia bem, este lhe respondeu:

— Eu "vou" bem. Agora, os que "vêm" p'raqui é que quasi sempre vêm mal...

CAPRICHOS DA MODA

A SILHUETA

Soberania da indumentaria dicta que as figuras femininas devem mudar, e mudam. Volvamos as paginas do Livro da Moda, escriptas durante os ultimos trinta annos. Cinturas de vespas. A mulher começou a usar espartilhos bem ajustados. Apertava-se a cintura até que esta tivesse a circumferencia menor possivel. Mas, que resultou? Que não só se conseguiu dar esse effeito como que as figuras mudassem. As costellas voltaram-se para dentro.

E então se apresentou o espartilho de frente recta. Ensacou-se o busto e originou-se o andar de kangurú, que assombrou o mundo. Mas as jovens tinham bustos naquelles tempos. Como os desenvolveram? Por meio do methodo cabistenico de Delsarte. Alçavam a parte superior do torso. Mantinham o espinhaço teso como uma baqueta. Imperou a fórma de relogio de areia.

A transição seguinte da fórma feminina foi o corpo anolgado. Os bustos passaram da moda. O "brassiere" os triturava. O seio ficou plano. Uma ameaça para a saude, como para a graça da silhueta.

Felizmente nada humanizou-se e os bustos femininos voltam a ter o seu desenvolvimento natural. Agora vale a vida sportiva em que os musculos conquistam o seu logar. E a mulher deixa de ser um manequim para ser um uma coisa humana.

THEATRO

"DINDINHA", NO PENHA CLUB

O elenco de amadores do Penha Club deu ante-hontem em recita mensal "Dindinha" de Matheus da Fontoura. Peça fina, exigindo qualidades dos seus interpretes, a sua representação comquanto não fosse optima, agradou.

Houve poucos ensaios e o conjunto é de amadores novos, havendo até duas estréas. E' justo, pois, que se louve o esforço e se releve alguns senões. Dois, porém, deve-se ressaltar. Um, a pobreza de montagem. Tem se visto naquelle gremio peças com ambientes melhores, muito melhores mesmo. Outro, a Dindinha nos seus affazeres domesticos, apresentar-se com vestido de sair.

No desempenho vem á frente Aniz Murad que, apresentando-se pela primeira vez no club suburbano, fez o Bobby com destaque e correcção. Sempre que se fez possivel poz umas "palhas", porém sempre opportunas e intelligentes. Segue-se a professora Edméa Ramos. Viveu bem a Dindinha. Trouxe o papel sabido e poz nas phrases a nuance que ellas exigiam.

Adhemar não teve no Claudio um papel ao seu feitio. Não obstante, defendeu-o discretamente.

Zuleika não emprestou ao papel de Leda a vivacidade que elle requer, não compromettendo-o todavia.

Waldyr fez uma "pontinha" bem, muito bem. Precisa apparecer para maior. Dá para a scena.

A senhorinha Cecy Salles a estreante da noite merece parabens effusivos. Deram-lhe um papel de grande responsabilidade, comtudo ella trouxe-o sabido e fel-o á vontade. Bem merecidos os applausos que colheu. E' uma das que o corpo scenico do Penha não deve olvidar. Póde-se dizer que estreou com o pé direito.

Jota Efegê

O FESTIVAL DE SEXTA-FEIRA PROXIMA NA CASA DO CABOCLO

Está despertando o mais vivo interesse o grande festival de sexta-feira proxima na "Casa do Caboclo, (theatro Phenix), em homenagem á Radio Guanabara. Além da peça "S. Paulo Bandeirante" será representado o famoso quadro "Na Esquadra", da revista "De Capote e Lenço", que terá como interpretes, Arthur de Oliveira, Manoel Péra, Arnaldo Coutinho, Ramos Junior, Eduardo Arouca, Mendonça Balsemão, João Martins, Oscar Soares, Carlos Medina, J. Mattos, Luiza Fonseca, e Henriqueta Brieba. A terceira parte do programma consta de uma magnifico acto variado e o concurso artistico de Italia Fausta, Olavo de Barros, Affonso Stuart, Ildefonso Norat, Salu' Carvalho, Alma Flora e outros artistas dos nossos theatros.

Gui Martinelli, que irá tomar parte no festival da noite das estrellas no dia 5 na Casa do Caboclo

Neste acto teremos ainda os cantores de fado, Joaquim Pimentel, João de Oliveira (André Luso) e Aida Fernandes, acompanhados pelos guitarristas, Antonio Russo e Xavier Pinheiro.

Participam deste grandioso espectaculo as principaes figuras do "cast" da Radio Guanabara com o distincto cantor Sylvio Vieira e a querida sambista Laurita Martins. Para este espectaculo, que não será repetido, encontram-se, desde já á venda, os respectivos ingressos.

Isso tudo, é um preparo para a maior festa deste anno na Casa do Caboclo, que se realiza no proximo dia 5 quando será visto o formidavel festival das actrizes Victoria Regia, Pepa e Maria Ruiz, com a parada das estrellas e dos astros do nosso theatro como Elza Gomes, Itala Ferreira, Hortensia Santos, Maria Amorim, Gui Martinelli, Olga Navarro, Jurema Magalhães, Izolda Mello, Zaira Cavalcanti, Olga Bastos, Laurita Martins, Palmerim Silva, Teixeira Pinto, Olavo Barros, Armando Rosas, Affonso Stuart, Luiz Barbosa, Jayme Vogeler, Radamés, Celestino, Ildefonso Norat, Benedicto Lacerda e seu conjunto. A matinée será dedicada a Lola Silva, Princezinha do Radio com Max Nunes, Arthurzinho e Lauro Victor. Os espectaculos da noite são em homenagem ao Light Trafego A. C. e á Cedofeita com distribuição de balas "Favorita" com retratos dos jogadores de foot-ball. Amanhã, publicaremos o programma completo da noite das estrellas, a 5 no Phenix.

Conselhos de Belleza

O PENTEADO

POR MYRIAM

Parece que o ondulado permanente, feito a machina, não tardará em passar da moda. Muitos são os grandes cabellereiros que favorecem o uso da onda natural, que permitte á mulher usar um penteado durante o dia e outro á noite. "Casual na apparencia é facil de arranjar", parece ser a nota dos cabellereiros. O cabello cresce rapidamente e o ondulado permanente tem que ser renovado de dois em dois ou de tres em tres mezes. O penteado suave e deitado para traz parece ser o mais em uso na presente temporada.

VIDA MUNDANA

ANNIVERSARIOS

Fazem annos hoje: — As sras. viuva Laura Lamenha Lins e Maria Luiza de Andrade Muller; as senhorinhas Maria Fabio de Araujo, Nair Quintanilha, Isabel Lopes, Edith da Silva Moura Dalila Parente da Costa e Helia Magalhães Bastos; o deputado Ribeiro Junqueira; o dr. Octavio Mangabeira; ex-ministro das Relações Exteriores; o commandante Thiers Fleming; o general Julio Cesar, o sr. Gilberto Lazzaro.

— **D. Ophelia Mauro Ribeiro** — Commemora na data de hoje o seu natalicio, a exma. sra. d. Ophelia Mauro Ribeiro, digna esposa do sr. Ophir Ribeiro, alto funccionario do Banco do Brasil, residente na cidade de Cataguazes.

— **D. Anna Maria Dias Noites** — Transcorre hoje a data natalicia da sra Anna Maria Dias Noites, esposa do sr. Alvaro Dias Noites, chefe de uma das secções da Light and Power.

— **Sr. Jayme Gama** — Passa hoje o anniversario natalicio do sr. Jayme Gama, funccionario da Saude Publica.

— **Tte. Miguel Sena de Oliveira** — Faz annos hoje o tenente Miguel Sena de Oliveira, funccionario do "Diario Official", e nosso presado collega de imprensa.

— **Dr. Pedro Py Junior** — Fez annos sabbado, 24, o illustre clinico dr. Pedro Py Junior, chefe de clinica do Dispensario N. S. das Dôres da Santa Casa de Misericordia.

Figura altamente prestigiosa nos nossos meios medicos pelo inconteste valôr de sua cultura, o illustrado anniversariante põe na pratica da medicina toda immensa vocação para o bem que o anima, transformando em verdadeiro sacerdocio o exercicio de sua profissão. E dahi as innumeras manifestações que o cumularam festejando tão grata occurrencia.

VIAJANTES

Manoel Joaquim de Carvalho

Passageiro do transatlantico "Almanzorra" em companhia de sua exma. familia, chegou hontem a esta cidade o sr. Manoel Joaquim de Carvalho, chefe da poderosa e tradicional firma Manoel Joaquim de Carvalho & Cia. da Bahia. Ao illustre viajante que ultimamente ingressou na cinematographia, com o conhecido Programma M. J. C., apresentamos votos de bôa viagem.

— **Professor Henrique José de Souza**: Acompanhado sua exma. familia, seguirá, amanhã, com destino a S. Lourenço (Sul de Minas) o professor Henrique José de Souza, chefe da obra em que está empenhada a Sociedade Theosophica Brasileira e cujo Governo Supremo se encontra naquella localidade mineira. Aos illustres viajantes desejamos muitas felicidades e uma optima viagem.

Pelo trem Cruzeiro do Sul, regressou de São Paulo, s. ex. o sr. Madrigga, embaixador da Hespanha, nesta capital, o illustre diplomata teve recepção muito concorrida na gare D. Pedro II.

— Chegou de São Paulo, o professor Moysés Marques, chefe de Policia Technica do Estado de São Paulo. S. S. foi passageiro do primeiro nocturno paulista.

— Em companhia de seu esposo, o commandante Joaquim Costa e de suas duas filhinhas, Laura Lucia e Branca Maria, segue hoje, para Lisbôa, onde fixará residencia a illustre poetisa Laura Margarida de Queiroz, irmã da consagrada poetisa Anna Amelia de Queiroz Carneiro de Mendonça, e de d. Maria José de Queiroz de Athayde esposa do conhecido jornalista, dr. Austregesilo de Athayde.

— Procedente de Manáos, com as 20 escalas de costume pelos portos do Norte do paiz chegou domingo, á tarde ao aeroporto da Ponta do Calabouço o hydro-avião de carreira da Panair, trazendo os seguintes passageiros para esta capital: de Belém do Pará, Jorge Momel e Paul de Zurnik; de Recife Frederick Speer Crocker e Jorge Barros; de Aracaju' senador Leandro Maciel, Gonçalo Rolamberg Prado e sra. Marieta Prado; de Ilhéos, sra. Melida Dalba Durand; de Caravellas, José Fernandes Lima e dr. George Bevier; e de Victoria, Manoel Vivacqua.

— Com destino aos portos do Norte, parte hoje, do aeroporto da Ponta do Calabouço ás 6 horas da manhã outra aeronave da Panair conduzindo os seguintes passageiros: para Bahia, Warren Simonson e dr. John Austin Kerr; para Recife, Germano Casarin; para Natal, dr. Vicente Carlos de Saboya Filho; para Fortaleza Harry Mathiesen; para Viseu, no Estado do Pará, os engenheiros Per Balch-Barth e Gunnar Duborg; e com destino a Belém do Pará sra. Jean W. Peters; sra. Fernande Sours, Denise Sours e Jackie Sours.

FESTAS

O lar do sr. Manoel Joaquim de Oliveira e de sua esposa, d. Angelina Rosas de Oliveira, esteve ante-hontem em festa. Além de se commemorar nessa data o anniversario natalicio da senhorinha Maria de Oliveira, filha do casal, foi a mesma, por essa occasião pedida em casamento pelo sr. Manoel Baptista da Silva.

— **Teçayndaba Club** — A directoria deste club, a cuja frente estão os drs. José Rogerio de Toledo Carvalho e Penteado, promoveu nos luxuosos salões do palacete nº. 850 da rua Conde de Bomfim, uma encantadora "soirée-dansante" dedicada aos seus innumeros associados a qual foi abrilhantada pela excellente jazz band "Hawai".

— **Noite Universitaria** — Continuam com grande enthusiasmo os preparativos para a grande festa universitaria que no dia 14 de setembro proximo fará o Club Universitario do Rio de Janeiro, realizar nos salões do Fluminense F. C. e que, dados os esforços dispendidos pelos seus organizadores e a procura de convites já bastante intensa, promette, e marcará por certo, uma expressiva victoria do Departamento Social do Club Universitario do Rio de Janeiro.

CONFERENCIAS

Realizar-se-á no proximo sabbado dia 31, ás 17 horas, na séde do Atheneu Colombo, sito, á rua Missões, 204 em Ramos; a segunda conferencia da série organizada pelo Gremio dos alumnos com approvação da directoria, devendo dissertar sobre o thema: "Luz e Pensamento", o prof. Francisco de Azevedo Pinto, director do Collegio Guanabara.

Saudal-o-á em nome da Congregação, a senhorinha professora Inah de Paula Fernandes sub-secretaria deste educandario.

O prof. Edgard Cravo director, designou os professores drs. Arlindo de Araujo, Elzio Bahiense e Gelsio Quintanilha Pinto, para acompanharem os seus alumnos na visita que farão esta semana á Escola Nacional de Bellas Artes, devendo todos colher as devidas informações na secretaria.

COMMUNHÕES

Esteve em festa, hontem, o lar do menino Luiz Carlos filho do sr. João Moraes Cidade, alto funccionario da Prefeitura e de d. Esther de Carvalho Cidade, funccionaria da Camara Municipal, por motivo de sua primeira communhão realizada no Collegio Saleziano de Nictheroy.

A' tarde, o menino Luiz Carlos offereceu um lauto chá, aos seus collegas daquelle estabelecimento de ensino.

COMPRE NO PARC ROYAL

LUTO

FALLECIMENTOS

Falleceu hontem ás 13 horas, em sua residencai em Vieira Fazenda, o praticante de conductor de trem da Central do Brasil, sr. Orcindo Cesar Pimentel.

Dr. Luiz Mendes — Realizou-se domingo, á tarde o enterramento do dr. Luiz Mendes, um dos mais devotados jornalistas da imprensa do paiz e alto funccionario do Ministerio da Fazenda.

O feretro saiu da rua Paulo Frontin, 36, residencia do extincto e foi acompanhado até á sua ultima morada por innumeros amigos e collegas. Eram em grande numero as corôas que cobriam o feretro.

Com a morte de Luiz Mendes é mais um batalhador que desapparece. Poucas são as palavras que temos a dizer, porque as qualidades desse homem eram tantas que pobre se tornam as melhores expressões. Luiz Mendes, que tão cêdo deixou o nosso convivio, deixa tambem um claro difficil de preencher.

— No cemiterio de São Francisco Xavier, em jasigo perpetuo, sepultou-se hontem, a menina Lourdes filha dilecta do major Firmino de Moraes Carneiro e d. Lavinia de Moraes Carneiro. Lourdes, que era uma das applicadas alumnas do Instituto de Educação, onde cursava o 1º anno, pelos seus dotes intellectuaes, lhaneza de trato e applicação aos estudos desfructava de um largo circulo de sympathias e amisades. O seu enterramento teve grande acompanhamento vendo-se sobre o ataúde grande numero de corôas com sentidas homenagens.

EM TORNO DE "MASCOTTE", A PROXIMA PEÇA DO RIVAL

Wanda Marchetti, a encantadora boneca da Temporada Odilon-Dulcina

Essa peça que já se annuncia para estrear no Rival Theatro na sexta-feira proxima em substituição a "Le Bonheur", "Mascotte" é, sem duvida nenhuma, um grande original, que honra o theatro nacional e que mais vem cercar de prestigio o nome do seu autor, Oduvaldo Vianna, o festejado comediographo patricio.

"Mascotte" foi feita por Oduvaldo e por Cleomenes de Campos, o grande poeta paulista e reune, em alta dóse, todos os predicados essenciaes para um ruidoso triumpho.

E' peça de grande vibração, dynamica e movimentadissima, que exige, pelo menos, duas dezenas de artistas em scena e que se desenrola em scenario maravilhoso de Hypolito Colomb scenario que representa, nos tres palcos do Rival, o "hall" de um luxuoso hotel de Poços de Caldas. Esse scenario é de surpreendente effeito e de belleza rara. A arte de Colomb requintou em apuro e observação.

"Mascotte", que tem um enredo engraçadissimo, proporciona a Odilon um grande papel, o maior de sua brilhante carreira.

E em torno delle que gira toda a historia interessantissima, sendo todas as figudas typos de psychologia desenhada com a maior felicidade.

Dulcina vive uma deliciosa figura de mulher, que ella veste com as roupagens mais subtis do seu manto e illumina com as claridades mais vivas do seu talento privilegiado.

Aristoteles Penna faz, com a sua graça inexcedivel, a figura de um "garçon" que tem sorte no jogo e faz rir até mesmo sem articular uma palavra.

A Wanda Marchetti tóca um papel de grande responsabilidade. E' uma adoravel figurinha de mulher que ella anima com muita graça e talento.

Teixeira Pinto faz um "Don Juan" perigoso e Sarah Nobre, Norma Geraldy, Paulo Gracindo, Alberto Dumont, Roque da Cunha e os demais elementos da Cia vivem os outros papeis, todos interessantes e felizes. "Mascotte" tem grandes qualidades e marcará um exito identico ou maior ao que "Le Bonheur" vem alcançando.

E por falar em "Le Bonheur"... esta grande obra de Bernstein, traduzida por Heitor Moniz, será representada, hoje, em duas elegantes "soirées", assim como amanhã.

THEATRO RECREIO

COMPANHIA NACIONAL DE REVISTAS da qual faz parte ALDA GARRIDO

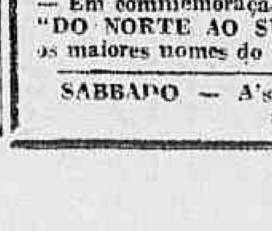

HOJE — A's 20 e 22 horas — HOJE

A revista de Iglesias e Freire Junior em sua carreira victoriosa

"DO NORTE AO SUL!"

Brilhante actuação de ALDA GARRIDO e de toda a Companhia!

Exito do quadro politico "NO COFRE DA REPUBLICA!"

UM SUCCESSO DE GARGALHADAS!!

SEXTA-FEIRA, 30 — Espectaculo completo ás 20 1|2 horas — Em commemoração ás 50.ª REPRESENTAÇÕES da revista "DO NORTE AO SUL" — Grande ACTO VARIADO com os maiores nomes do Theatro, do Cinema Nacional e do Radio

SABBADO — A's 16 horas — Matinée da Mocidade a Preços Reduzidos

APRECIANDO AS QUALIDADES ARTISTICAS DE ALGUMAS FIGURAS DO RECREIO

COMMEMORANDO O MEIO CENTENARIO DE REPRESENTAÇÕS "DO NORTE AO SUL"

A Companhia de revistas do Recreio vae victoriosamente vencendo a sua temporada no Recreio.

Agora está em scena a peça "Do Norte ao Sul", de Iglesias Freire Junior que a exemplo das outras vem marcando extraordinario exito no cartaz.

Como curiosidade vamos tratar do merito das actrizes que interpretam a victoriosa revista, apreciando rapidamente suas modalidades artisticas.

Alda Garrido, que chefia o elenco é a artista mais completa do genero typico brasileiro. Suas qualidades são conhecidas em todo o paiz, através os seus consecutivos successos; Itala Ferreira, sabe dizer e interpretar o samba e o tango como poucas, conhecendo a dansa argentina nas suas particularidades e maneiras; Zaira Cavalcanti, continua sendo a actriz da actualidade. Tem personalidade propria, qualidade que mantém em qualquer papel que interpreta; seus gestos não cavilam, são firmes, discretos...

Eva Todor, a graciosa actriz-bailarina do conjunto vem agradando nos seus numeros e Lou, a directora do corpo de "girls" do Recreio e por demais conhecida do nosso publico.

Na proxima sexta-feira, em commemoração ás 50ª representações da revista "Do Norte ao Sul", realizar-se-á no Recreio ás 20.30 um unico espectaculo com grandioso acto variado o qual contará com a collaboração de festejadas figuras do theatro e radio.

Para este espectaculo que têm despertado a maior curiosidade, estão desde já á venda bilhetes.

CASOU-SE HONTEM A ACTRIZ ELZA CABRAL

Realizou-se hontem o enlace matrimonial da actriz Elza Cabral com o sr. Lincoln Dias Bravo.

FERIDAS? ESPINHAS?
ELIXIR DE NOGUEIRA

RADIO

"HORA DO BRASIL"

Em onda longa e curta de 31,58 metros, frequencia de 9.501 kc. (Supplemento musical organizado pela Soc. Radio Educadora do Brasil)

1) O dia do Brasil; 2) "Aria a l'antica" — Chiafitelli — Solo de violino pelo prof. José Mendel, acomp. ao piano pelo professor Francisco Basilio; 3) Actualidades; 4) "Comme le rose", musica de Gaetano Lama, Letra de Adolfo Ganise, canto por Albenzio Perrone, acompanhado ao piano por Kalua; 5) Noticiario; 6) "Melodia", de Francisco de Paula Basilio, pelo autor; 7) Ministerio do Trabalho; 8) "Teu olhar", musica de Rosina Mendonça, letra de Corrêa Vasques, canto por Albenzio Perrone, acompanhado ao piano por Kalua; 9) Chronica de artes — Pelo prof. Flexa Ribeiro; 10) "Czardas" — Monti — Solo de violino pelo prof. José Mendel, acompanhado ao piano pelo prof. Francisco de Paula Basilio.

Das 19.30 ás 19.45 — Em Esperanto

(Só em ondas curtas)

1) Explicação sobre a musica a ser irradiada; 2) "Alvorada", samba de Synval Silva. Canto por Carmen Miranda; 3) Noticiario; 4) "Linda Mimi", marcha de João de Barro, canto por Mario Reis; 5) Através do Brasil; 6) "Me respeite", samba de Walfrido Silva. Canto por Carmen Miranda e Mario Reis.

SOCIEDADE RADIO PHILIPS DO BRASIL

Das 10 ás 14 horas — Discos populares; das 13 ás 13.30 horas — Cine-Radio Jornal, feito pelo jornalista Celestino Silveira; das 18 ás 18.45 — Discos populares; das 18.45 ás 19.30 — Transmissão em rêde da HORA DO BRASIL; das 19.30 ás 20 horas — Studio: Jayme Britto, Odette Amaral, Sonia Barreto, Hervê Cordovil, Grupo da Serenata e Jazz Symphonico; ás 20 horas — Chronica sportiva; das 20 ás 21 horas — Paulo de Frontin Werneck, Odette Amaral, Jayme de Britto, Sonia Barreto, Hervê Cordovil, Grupo da Serenata e Jazz Symphonico; ás 20.30 horas — Radio Theatro, com Olga Navarro e Olavo de Barros; ás 21 horas — "O meu bilhete", chronica de Paulo Roberto; das 21 ás 21.30 — Paulo Frontin Werneck, Sonia Barreto, Jayme Britto, Odette Amaral, Rogerio Guimarães, Hervê Cordovil, Grupo da Serenata, Jazz Symphonico e Orchestra Philips; ás 21.30 horas — Radio Theatro, com Olga Navarro e Olavo de Barros; das 21.30 ás 22.30 — Anna Carolina, Romeu Ghipsmann, Quarteto Philips, Arnaldo Estrella e a Grande Orchestra Philips, sob a regencia do maestro Romeu Ghipsmann; das 22.30 ás 23 horas — Discos

RADIO IPANEMA

Das 11 ás 13.30 horas — Discos; das 17 ás 18.45 horas — Discos; das 18.45 ás 19.30 horas — Hora do Brasil; das 19.30 ás 22.30 horas — Programma de Studio, com os artistas: Nelson Cintra, Leonidas Autuori, Sylvio Caldas, Maria Elisa, Ernani Miranda, Mario Cabral, Nestor, Laurindo e Ildefonso, Rosy Rethy, Sexteto de cordas, Orchestra Marti, Orchestra Romeu Silva; das 22.30 ás 24 horas — Musicas do Grill Room.

RADIO CRUZEIRO DO SUL

10.30 horas — Hora dos Bairros; 11.30 — Musica seleccionada; 13 horas — Intervallo; 16 horas — Radio Apperitivo; [illegible] — Programma Nacional; 20 horas — Orchestra de Cordas — Madelu' Assis; 20.15 — Arnaldo Amaral — Orchestra Columbia; 20.30 — Aracy Côrtes — Regional; 20.45 — Joel e Gaucho — Yvette Canejo; 21 horas — Rêde Verde-Amarella; 21.30 — Radio Cultura de Campos; 21.45 — Orchestra Columbia — Musicas de Films; 22 horas — Programma Variado; 22.30 — Fernando de Castro Barbosa — Nair de Castro Leal; 23 horas — Hora Dansante Talisman.

RADIO EDUCADORA DO BRASIL

Das 10 ás 11 horas — Discos; das 14 ás 16 horas — Discos; das 17.30 ás 18.45 — Discos; das 18.45 ás 19.30 — Hora do Brasil; das 19.30 ás 20 horas — Discos; das 20 ás 20.30 — Discos; das 20.30 ás 23 horas — Transmissão do studio do programma classico, organizado pelo prof. Francisco de Paula Basilio.

RADIO-RIO

8.30 horas — Ephemerides Brasileiras do Barão do Rio Branco; 12 horas — Musica; 17 horas — Discos; 18 horas — Supplemento musical; das 18.20 ás 18.35 — Falará o dr. Guilherme Gomes de Mattos sobre Joaquim Nabuco; das 18.45 ás 19.30 — Hora do Brasil; das 19.30 ás 21 horas — Discos; das 21 ás 23 horas — Discos.

RADIO JORNAL DO BRASIL

Das 7 ás 8 horas — Jornal da manhã; das 8 ás 8.30 — Programma Infantil; das 8.30 ás 9 horas — Jornal dos Commerciantes; das 9 ás 9.30 — Cruzada em prol da Saude; das 9.30 ás 10 horas — Campanha educativa de alimentação; das 12 ás 12.30 — Gravações; das 12.30 ás 13 horas — Jornal do Meio dia; das 13 ás 14 horas — Gravações; das 16 ás 17 horas — Jornal da tarde; das 18.45 ás 19.30 — "Hora do Brasil"; das 19.30 ás 20 horas — Programma de solos instrumentaes e de canto (studio): das 20 ás 22.30 — Programma de Studio: 1) Keler Bela — Abertura para orchestra; 2) Sarasate — Romance Andaluz, para orchestra; 3) a) Tupinambá — Só... canção; b) A. Mario — Santa Lucia Luntana, para conjunto coro e orchetra — Transcripção do mº. E. De Carolis; 4) Scassola — Noites Parisienses, para orchestra; 5) Franceschi — Serenata Florentina, para orchestra; 6) a) Scriabine — Preludio; b) Nepomuceno — Valsa, para piano, solo; 7) Donaudy — Come la lodoletta, para soprano; 8) Massenet — Manon, fantasia, para orchestra; 9) Gounoud — Faust — "Oh Santa Medaglia), para barytono; 10) Thurban — Suite Americana, para orchestra; 11) Daquin: a) Le Coucou; b) Lazzaschi, canzone, para piano, solo; 12) Grieg — O Cysne, para soprano; 13) Jones — Geisha, fantasia da opereta para orchestra; 14) Tosti — Ideale, para barytono; 15) Salabert — Nocturno Oriental, para orchestra; 16) Padilla — "El Relicario", para orchestra; 17: a) F. Braga — Poder das Lagrimas; b) Miguez — "Pelo Amor", para soprano; 18) Beethoven — "Eu te amo", para barytono; 19) Sentis — Passo Doble, para orchestra; das 20 ás 20.15 — Palestra sobre "Conselheiro Coelho Rodrigues", pelo dr. Hugo Napoleão, na semana do Visconde de Cayru', promovida pelo Instituto da Ordem dos Advogados Brasileiros; entre 20.30 e 21 horas — Radio-chronica de Benjamin Costallat.

O novo encarregado do pessoal a bordo do "Minas Geraes"

Para desempenhar o cargo de encarregado do pessoal a bordo do encouraçado "Minas Geraes", o ministro da Marinha designou o capitão de corveta Luiz Carneiro Soares Dias.

"PAREI COM ELLAS!", O NOVO SUCCESSO DO CONJUNTO DO CARLOS GOMES

O sympathico conjunto do cine-theatro Carlos Gomes está representando, desde hontem, com insophismavel successo, o engraçadissimo sainete traduzido por Celestino Silva, "Parei com ellas", cujo successo serviu para mais um grande triumpho dos queridos artistas Manoel Duraes, Attila Moraes, Restier Junior, Hortensia Santos, Edith Moraes, Affonso Stuart e Henriqueta Brieba.

"Parei com ellas!", peça repleta de situações comicas, montada com carinho é interpretada com brilho, registou um dos mais authenticos successos da presente temporada cine-theatral.

"DE PONTA A PONTA" E' A REVISTA PARA ENCERRAR A TEMPORADA JADDEL JERCOLIS, NO BRASIL

Pelo "Almirante Alexandrino", que daqui partirá no proximo dia 15 de setembro, seguirá para a Europa a Companhia Jardel Jercolis, que acaba de ser contratada para actuar em Portugal e na Hespanha.

Por esse motivo, no dia 3 de setembro Jardel Jercolis, o dynamico e arrojado empresario patricio, o unico empresario que tem tido coragem, para mais de uma vez levar o nosso theatro ao estrangeiro, encerrará a sua brilhante temporada no theatro João Caetano.

Ora, como é do conhecimento geral, nestes quatro mezes de Rio, Jardel, devido ao successo registado com os seus maravilhosos espectaculos, poude apenas apresentar tres revistas, repertorio ainda insufficiente para essa excursão.

Por esse motivo, mais uma revista será ainda apresentada antes do encerramento da temporada, revista essa que servirá para estréa de um festejado humorista nas letras theatraes.

Trata-se de "De Ponta a Ponta", super-revista em 2 actos e 23 quadros, do querido "speacker" Jorge Murad, com musica de varios compositores, revista sobre a qual ha as maiores esperanças e a melhor espectactiva.

RADIO OFFICINA AVILA

concertos de radios; automovel proprio para atteder dia e noite. Tel. 23-3129

RUA DO CARMO, 8

RIGOROSA PUNIÇÃO

CABERÁ AOS JOGADORES GREVISTAS DO CARIOCA

Diario Sportivo

FLUMINENSE

E ESTUDANTES LUTARÃO AMANHÃ

PARA ESSE PRELIO AMISTOSO, O TRICOLOR CONTARA' COM O TEAM COMPLETO

Marcial, do Fluminense

O encontro interestadual de amanhã á noite entre o Fluminense e o Estudantes, de São Paulo, serve como uma preparação do quadro carioca para o classico Fla-Flu.

Esta peleja estava assentada ha bastante tempo, mas só agora os paulistas puderam vir.

As possibilidades do quadro tricolor no campeonato ainda são vastas. Apenas precisa ter muito cuidado nos matches vindouros, pois um revés ser-lhe-ia fatal ás aspirações ao titulo.

Talvez por este motivo o embate interestadual de amanhã será interessante.

O quadro carioca pisará o gramma completo.

Mantida a Invencibilidade de Ambos os Adversarios

O America Continua na Ponta — A Infelicidade do Flamengo — Nelson e Walter — Fala Flavio

O embate de domingo ultimo entre o Flamengo e o America mobilizou uma grande multidão de adeptos da pelota. O cotejo realizado era de grande responsabilidade para ambos os adversarios. Foi uma luta de gigantes, plena de lances de sensação e que agradou a todos. Todos... talvez não, pois os rubro-negros contavam com uma victoria certa, mas agradou pela movimentação e enthusiasmo dos contendores.

O resultado foi justo. O ponto que os americanos conseguiram no final da peleja foi o fruto de um arduo desempenho de suas forças pela conquista daquelle objectivo.

Por este motivo os rubros receberam o embate como uma victoria.

O contrario aconteceu com os rubro-negros. Flavio exprime o modo de pensar de todos:

— Estavamos com a victoria certa e justamente nos ultimos momentos Carolla empata o jogo. Francamente...

E' proverbial a infelicidade do Flamengo com o America, pelo menos nos ultimos tempos. No Torneio Aberto perdeu para o seu valoroso adversario duas vezes por altos scores e empatou uma e agora empata novamente. A desforra desejada não veiu...

Alfredo, Jarbas e Caldeira estavam em pessimas condições physicas. Tanto que o commandante rubro-negro ficou isento de responsabilidade pela sua actuação.

E' interessante observar. O "hobby" de Nelson surtiu effeito novamente com Walter. Este já está ficando impressionado com o facto:

— Na verdade Nelson tem sempre que vasar as rêdes do meu goal, mas desta vez esperava fazer desapparecer esta coincidencia, fiz o que pude...

Houve um incidente entre Orlandinho e Sá que poderia empanar o brilho do prélio disputado no estadio do Fluminense. Felizmente não passou de trocas de amabilidades...

O resultado da peleja não modificou a situação dos quadros disputantes na tabella. O America continua o leader com 1 ponto perdido, o Flamengo em segundo com 2 pontos perdidos e o Fluminense em terceiro com 3 pontos perdidos.

VINTE E NOVE GOALS

Foram Marcados Nas Seis Partidas de Domingo

VASCO, FLUMINENSE, SÃO CHRISTOVÃO E MADUREIRA, FORAM VENCEDORES, EMPATANDO AMERICA, FLAMENGO, MODESTO E BOMSUCCESSO

Seis partidas compuzeram a tarde footballistica de ante-hontem, arrastando, algumas, torcedores numerosos aos campos em que se realizaram.

Technicamente, poucas foram as que conseguiram fazer jus a uma referencia elogiosa, e, disciplinarmente, todas estiveram bem, não offerecendo, felizmente, aspectos lamentaveis.

Offereceram essas partidas os resultados seguintes:

FLAMENGO x AMERICA

Resultado — Empate: 1x1.
Campo — Alvaro Chaves.
Juiz — Santamaria.

Goal do Flamengo — Nelson.
Goal do America — Carolla.

AMERICA — Walter; Vital e Cachibo; Oscarino, Og e Possato; Lindo, Clovis, Carolla, Mamede e Orlandinho.

FLAMENGO — Germano; Carlos Alves e Marin; Waldyr, Barbosa e Reynaldo; Sá, Caldeira, Alfredinho, Nelson e Jarbas.

VASCO x BANGU'

Resultado — Vasco, 7 x 3.
Campo — São Januario.
Juiz — Virgilio.

Goals do Vasco — Tião (3), Luna (2) e Orlando (1).
Goals do Bangu' — Ladislau e Julinho.

VASCO — Rey (depois Panella); Oswaldo e Italia; Poroto, Zarzur e Gringo; Orlando, Tião, Luiz Carvalho, Kuko e Luna.

BANGU' — Euro; Mario e Sá Pinto; Brilhante (depois Paiva), Paulista e Médio; Buza, Ladislau, Waldyr (depois Manoelzinho), Julinho e Dininho.

PORTUGUEZA x FLUMINENSE

Resultado — Fluminense, 7x1.
Campo — Campos Salles.
Juiz — Luppe Peixoto.
Goals do Fluminense — Sobral (2), Hercules (2), Russo (2) e Vicentino (1).
Goal da Portugueza — Armandinho.

PORTUGUEZA — Aprigio; Juvenal (depois China II) e China I; Orlando, Abreu e Waldo; Paschoal, Armandinho, Barrilote, China (depois Gallego) e Vivi.

FLUMINENSE — Batataes; Ernesto e Machado; Marcial, Brant e Orozimbo; Sobral, Russo, Romeu, Vicentino e Hercules.

S. CHRISTOVÃO x OLARIA

Resultado — São Christovão, 7 x 0.

Campo — Figueira de Mello.
Juiz Potengy.
Goals do São Christovão — Hugo (4), Vicente (1), Carreiro (1) e Quintanilha (1).

S. CHRISTOVÃO — Francisco; Mario e Oswaldo; Pintado, Dodô e Affonso; Vicente, Bahianinho, Hugo, Quintanilha e Carreiro.

OLARIA — Ubiratan; Italia e Armindo (Verissimo); Adão (Alfinete) Néco, e Nônô; Ary Almeida, Augusto, Pedro e Pierre.

BOMSUCCESSO x MODESTO

Resultado — Empate, 1 x 1.
Campo — Estrada do Norte
Juiz — Guilherme Gomes.
Goal do Bomsuccesso — Nelson.
Goal do Modesto — Mangueirinha.

BOMSUCCESSO — Durval, Ignacio e Fraga; Lamas, Jocelyno e Nônô; Demaco, Rebolo, China, Cecy (Hermes) e Nelson.

MODESTO — Onça; Walter e Alfredo; Otto, Rodrigues e Vavá; Paranhos, Rhodas, Ary (Jorge), Estanislau e Mangueirinha.

Uma phase movimentada colhida durante o jogo entre Flamengo e America

CARIOCA x MADUREIRA

Resultado — Madureira, 1x0.
Campo — General Severiano.
Juiz — Solon Ribeiro.
Goal do Madureira — Bahiano.

MADUREIRA — Onça; Tuica e Norival; Ferro, Tavares e Silu'; Ary, Bahiano, Bahia Juquiá e Dentinho.

CARIOCA — Novidade; Lino e Vianna; Jayme (depois Alfredo), Otto e Alcides; Oscar, Arauto (depois Raphael), Moacyr, Tião e Popó.

O Santos Obteve -- a Revanche --

Magnifica a Actuação do Quadro Carioca

No interestadoal de domingo em Santos entre o club local e o quadro da Federação Metropolitana, Botafogo terminou com a victoria do primeiro pela differença minima.

O quadro carioca actuou magnificamente não merecendo a derrota.

O match foi disputado renhidamente, terminando o primeiro tempo empatado sem nenhum goal assignalado.

No segundo tempo aos 2 minutos de jogo Leonidas consegue o primeiro e unico ponto dos visitantes, mas 8 minutos depois Delso empatou a peleja e finalmente nos ultimos momentos Delso conquistou a victoria para o seu club, que assim obteve a revanche dos 9 a 2.

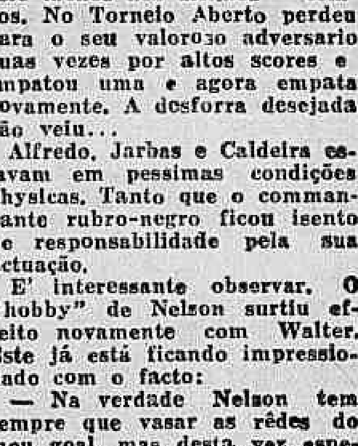

Leonidas, autor do goal do Botafogo

DR. SAINT-CLAIR
Da Santa Casa de Misericordia. — Cirurgia — Vias urinarias — Blenorrhagia e complicações. — Assembléa, 98, 3º andar. — Tel. 22-1549, das 2 ás 5 horas, diariamente.

LIVRARIA ALVES
Livros collegiaes e academicos

7 x 1 Não Representa o Transcorrer do Encontro Fluminense x Portugueza

OS TRICOLORES CONSOLIDARAM SUA COLLOCAÇÃO

O Fluminense venceu a Portugueza por 7 a 1. No emtanto o score não exprime com fidelidade o que foi o encontro. Os lusos oppuzeram grande resistencia aos tricolores e deram mesmo muito que fazer á defesa contraria. Tanto que o primeiro tempo terminou empatado: 1 x 1.

Na segunda phase da peleja, os tricolores souberam aproveitar melhor as opportunidades, conseguindo vasar mais seis vezes ás rêdes contrarias.

O resultado verificado no embate de Campos Salles consolidou o terceiro posto do Fluminense.

Como preliminar houve o jogo dos juvenis, vencendo os tricolores por 3 x 0.

ESGRIMA

Campeonato Carioca Individual

Realizou-se no domingo passado, dia 25, das 14 horas em deante, na sala de armas do Club de Regatas do Flamengo, a final do Campeonato Carioca Individual de Florete, que teve o seguinte resultado:

1º logar — Thomaz Carrilho Teixeira Gomes — C. R. do Flamengo.

2º logar — Capitão Moacyr Dunham — C. R. do Flamengo.

3º logar — Francisco Lombardi — C. R. do Flamengo.

4º logar — Prospero Gargaglione — Opera N. Dopolavoro.

5º logar — Dr. Enio de Oliveira — Botafogo F. C.

Novamente Derrotado o Quadro Hespanhol

ESTÃO INFELIZES, OS IBERICOS

Decididamente os hespanhoes estão infelizes na sua temporada no Brasil. Aqui no Rio teve duas exhibições bem fracas e agora em São Paulo decepcionaram novamente.

Cairam vencidos frente ao Palestra Italia por 3 a 0, sendo dominados quasi todo o jogo.

Os jornaes bandeirantes ainda fazem referencias ao goal "legitimo" dos locaes que foi annullado, e um penalty que passou desapercebido pelo juiz...

Terminou Sem Vencido Nem Vencedor a Peleja Bomsuccesso x Modesto

UM MATCH FRACO

Outro jogo que marcou o encerramento do turno foi disputado entre o Bomsuccesso e Modesto no estadio da estrada do Norte.

Uma boa assistencia affluiu á nova praça de sports dos azues, mas o desenrolar do match não correspondeu a espectativa.

Terminou a peleja accusando o placard um empate justo, pelo score minimo.

O arbitro do encontro foi o sr. Guilherme Gomes.

Disputando o Grande Premio Districto Federal, Sargento Obeteve Mais Um Notavel Triumpho

O filho de Printer adjudicou-se o "record" nacional de sommas ganhas, pertencente, até - - - - então, a Santarém - - - -

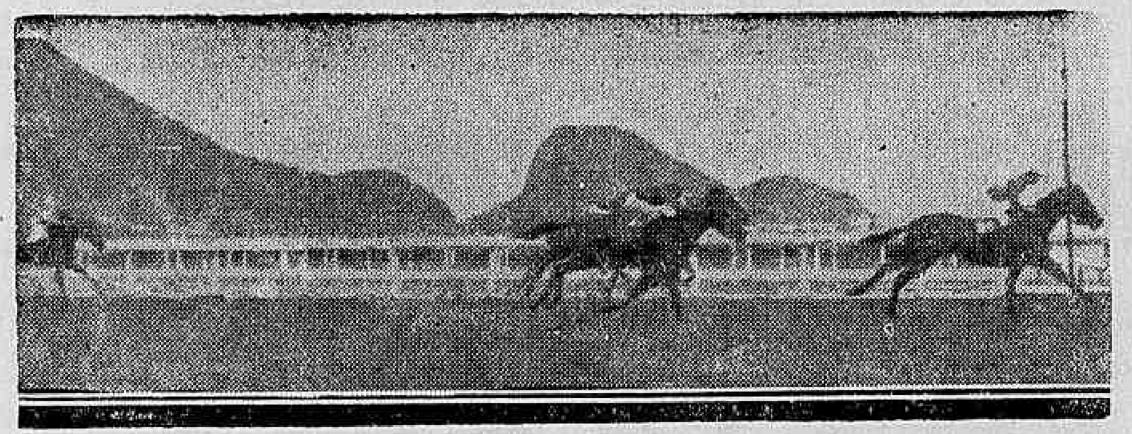

A facil victoria do util cavallo paulista Kobelick, so're Micuim, Favorito e Zug

Regressando, ante-hontem, ao seio dos nacionaes, Sargento não se viu despojado dos louros conquistados em sua incursão pelo "habitat" dos cracks estrangeiros. Não se reproduziu o caso de Gahypió em 1928, quando o filho de Anyquim depois de ter, com 54 kilos, dominado categoricamente a nossa primeira turma, soffreu uma fragorosa derrota, imposta por Santarém, oriundo, de egual modo, de nossos estabelecimentos de criação. Entre a situação do crack pernambucano, que ha sete annos atrás, tanto empolgou o nosso meio turfista, e a do moderno crack nacional, cavava-se, entretanto, um fôsso profundo. Gahypió, em seus confrontos anteriores com Santarém, reveláva-se, nitidamente inferior ao grande filho de Miss Florence, como Sargento positivamente não se mostrára em face de Bramador e Midi.

O verdadeiro Sargento- dá tando-se ao compromisso anterior, do creoulo do "haras" Riachuelo, fazia por encontrar, de sua parte, uma tenue superioridade sobre Bromador e Midi. Ahi estava o engano. O cavallo que recem-adaptado ao tapete verde, livrára em 2.400 metros, escassa differença sobre Bra·mador, e ampla sobre Midi, mais tarde em 3.000 metros, jámais seria precedido por aquelles dois excellentes animaes.

Ante-hontem, o pensionista de Oswaldo Feijó viu pender para seu lado as circumstancias mais desfavoraveis. Emquanto Bramador disparava, na frente do lote, as duas eguas do stud Expedictus, adoptando uma tactica "sui-generis" faziam guarda de honra ao tordilho, cuja situação não era, positivamente das mais commodas. Receloso de que Bramador se fizesse na vanguarda, ou que um rythmo lento tornasse imprati- a victoria de ante-hontem, a vultosa quantia de 442:675$000. Sem desmerecer nas grandes qualidades do actual campeão das pistas brasileiras, não podemos deixar de considerar o "record" demolido de Santarém infinitamente mais expressivo. Quando o filho de Novelty passou pelo turf ainda não existia a prova de 300:000$ que Bossoró inaugurou e de que foi Sargento o ultimo ganhador.

A carreira mais rica conquistada por Santarém foi o G. P. "Jockey Club" de 1930, cuja dotação não ultrapassou de réis 50:000$000. Além do mais, Santarém para a obtenção daquelle "record" teve que lutar com difficuldades consideraveis.

Naquelle tempo, o Jocky Club alternando-se com o Derby, effectuava a metade das reuniões que realiza, hoje, metade que foi real para Santarém, uma

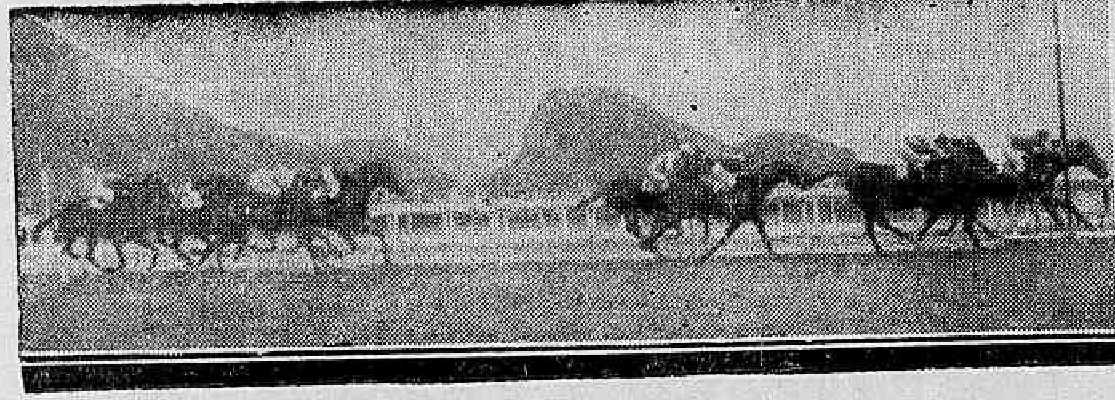

Nobleman, transpõe o vencedor, seguido de Toby, Tango, Fingidor etc..

quella época era Santarém e não Gahypió, e se este pudera tornar-se objecto daquella ruidosa e vehemente manifestação do G. P. "Washington Luis", deveu-se unicamente á ausencia de Santarém, que, mallogradamente não fôra annotado, em tempo, nas grandes provas deste genero.

Reapparecendo pois, no Districto Federal, Sargento não podia de modo algum infundir, em seus partidarios, á sensação de duvida e insegurança que Gahypió incutira, ao enfrentar Santarém, no "Guanabara" de 1928.

Não obstante, uma forte corrente de opinião amparava o ponto de vista contrario, isto é, que difficilmente, o filho de Printer manteria, ante-hontem, o bastão de crack nacional.

Quem endossava este modo de ver, desprezava certamente o resultado do G. P. "Brasil" — pratica aconselhavel dentro de um certo limite — e repor- cavel a exteriorização da "stamina" de seu pilotado, Armando Rosa teve que exigir o filho de Printer, muito cedo. Para manter sua vantagem, Bramador teve, pois, que imprimir um "train" severo á corrida. Muito aligeirado, Sargento seguia-o, sem difficuldade, e já no inicio da recta, podia apresentar-se ao lado do ponteiro ao qual dominou, muito antes das tribunas populares.

Como vemos, foi uma corrida cujo aspecto, em momento algum foi favoravel ao crack nacional, e que, portanto dissipa quaesquer duvidas, que por ventura ainda pudessem existir, em torno da superioridade do filho de Printer.

Ao levantar os 30:000$, do G. P. "Districto Federal", Sargento passou a ser o maior ganhador de pistas brasileiras, desalojando Santarém, que desde 1930 mantinha este titulo, com 431:900$000.

O pensionista do sr. Antenor de Lara Campos totalizou, com vez que o tri-corôado nunca pisou a areia do Itamaraty.

No anno em que o grande defensor da jaqueta ouro e costuras azues podia tórnar-se um notavel ganhador, isto é, em 1928, quando contava 4 annos, a mesma idade apogistica que Sargento agora vive não foi alistado nas provas bem mais dotados da época o G. P. "Jockey Club" e o G. P. "Washington Luis". Deste modo, só veio a misturar-se com os cracks estrangeiros quando seu apogeu se havia esvahido.

Quando se fala em apogeu do cavallo do hemispherio sul, refere-se, naturalmente ao periodo em que o animal acabou de deixar a casa dos 3 annos para entrar na que Mossoró e Sargento levantaram o G. P. "Brasil", e no qual Santarém teve de se contentar apenas, com os cotejos, "em familia", entre nacionaes.

Por tudo isto para que Sargento possa obter um "record" de egual fulgôr ao de Santarém, deve continuar ganhador por muito tempo ainda.

Como dissemos, estranhou a tactica adoptada, pela parelha do stud Expedictus. Em vez de uma das eguas ir preparar terreno para a outra, mantiveram-se as duas de alcance, como se no pareo só existisse Sargento.

Não deixou de ser intelligente o plano architectado. Se Tatá fosse para á frente, lutar com Bramador, Sargento juntamento, com Midi manter-se-ia em uma commoda expectativa, e quando d"sse a partida na recta, triumpharia certamente, por varios corpos. Foi isto calculadamente evitado, e a tarefa de Sargento teve de revestir-se, forçosamente, de um cunho muito mais severo, pois muito cedo o filho de Matteira começou a tratar dos papeis.

Sobre o que, entretanto, não resta a menor duvida é que a ser seguida uma orientação contraria, Midi, de maneira alguma perderia o segundo lugar. O desserviço que Tatá prestasse a Bramador, facilitando consideravelmente a acção de Sargento, poria Midi a salvo de qualquer decepção, no tocante ao segundo posto.

E' verdade que não se corre para o segundo logar. Mas, convenhamos, é um pouco de ousadia querer bater um Sargento, ainda que com a tactica mais habil do mundo.

A potranca Musa que* ante-hontem, deixou a categoria dos perdedores. Em baixo: a ex-Odysséa, precedendo Cambuy, O. Curta e Sylpho

1ª CARREIRA

371 Premio "Societé d'Encouragement" — Animaes nacionaes de tres annos, sem victoria no paiz — Pesos da tabella — 1.400 metros — Premios: 4:000$, 800: e 400$.

MUSA, fem., castanho, 3 annos, S. Paulo, Silver Irnago e Jota Aragoneza, dos srs. J. Magalhães e E. V. Saboya, 53 kilos, Antonio Henriques . . .. 1.°
Cambuy, 53 kilos, O. Ullôa
Onda Curta, 53 kilos, A. Molina . . .. 3.°
Sylpho, 55 kilos, A. Silva .. 0
Lanceta, 53 kilos, W. Cunha 0
Tartaruga, 53 kilos, A Rosa 0
Grapirá, 55 kilos, G. Costa 0
Detonador, 55 kilos, J. Mesquita 0
Dialogita, 53 kilos, I. de Souza 0
Victoria Regia, 55 kilos, P. Spiegel 0

Ganho por meio corpo; do 2.° ao 3.°, 3|4 de corpo.

Rateios: 324$000 em 1.°; dupla (34) 137$100; placês: Musa 44$200; Cambuy-Grapirá 18$200; Onda Curta 18$500.

Tempo: 89"3 5.

Total das apostas: 18:840$000

Criadores: E. A. de Assumpção.

Tratador: Francisco Barroso.

RATEIOS EVENTUAES

1	(1 Tartaruga .	88	81$000
	(2 Sylpho . ..	151	47$200
2	(3 Onda Curta	260	27$400
	(4 Lanceta . .	63	113$100
	(5 V. Regia ..	9	792$000
3	(6 Detonador .	32	222$700
	(7 Musa	22	324$000
	(8 Dialogita ..	103	69$200
4	(9 Grapirá — Cambuy .	163	43$700
	Total	891	

victoria......shr	cmf	sh renim
11	63	103$200
12	163	40$300
13	71	91$700
14	178	36$900
22	28	235$100
23	40	164$600
24	137	48$000
33	5	1:311$800
34	48	137$100
44	90	70$100
Total	823	

Foi um pouco demorada a partida do Premio "Societé d'Encouragement", mas, afinal, o starter abriu a pista, em bom momento. Cambuy, o numero 1 do "starting-gate" esfusiou na vanguarda, seguida de Lanceta que precedia Musa, Grapirá, Onda Curta, Sylpho, etc. A leader correu com pouco mais de um corpo de vantagem sobre Lanceta, e diminuindo um pouco a marcha na curva, accelerou-a na recta, destacando-se uns dois corpos. Depois das populares, Lanceta afrouxou, deixando passar Musa, Sylpho e Onda Curta. Estes tres animaes atropelaram vigorosamente; mas apenas Musa conseguiu dar alcance e quebrar a veloz potranca negra, que perdeu por diminuta differença.

Musa, mais um promettedor elemento da ultima turma do Haras Jaçatuba, alcançava seu primeiro triumpho em nóssas festas. Em S. Paulo, a filha de Silver Image, com o nome de Odyssea já correra brilhantemente.

2ª CARREIRA

372 Premio "Lutetia" — Animaes nacionaes — Handicap — 1.600 metros — Premios: 4:000$, 800$ e 400$.

CARTIER, masc., alazão, 8 annos, Rio de Janeiro, Metropole e Rue de la Paix, do sr. Fernando Soclincider 50 ks, Justiniano Mesquita .. .. 1°
O. Aranha, 54 ks., G. Costa 2°
Irapuasinho, 49 ks., A. Silva 3c
S. Cabral, 58 ks., O. Coutinho 0
Garboso, 52 ks., S. Batista. 0
Solingen, 50 ks., W. Cunha. 0
G. Marnier, 49 ks., Vaz ap. 0
Não correu Mineral.

Ganho por cabeça; do 2° ao 3°, meia cabeça.

Rateios: 54$800 em 1°; dupla ( ) 31$000 placês: Cartier.... 24$000; Oswaldo Aranha 23$200.

Tempo: 101" 3/5.

3otal das apostas. 28:570$000.

Criador, Alfredo da Silva Rocha; tratador, o proprietario.

RATEIOS EVENTUAES

1	(1 Seu Cabral . .	100	106$400
	(3 Garboso. . .	128	830100
2	(4 O. Aranha.. .	239	44$500
	(5 Solingen . . .	184	573800
3	(6 G. Marnier. .	116	910700
	(7 Irapuasinho. .	369	283800
4	(8 Cartier . . .	194	543800
	Total.	1.33C	

d—		
12.	61	209$800
13.	70	152$900
14.	79	135$400
22..	92	116$300
23..	238	44$900
24..	345	31$000
33..	53	201$900
34..	356	41$800
44..	154	69$400
Total	1.338	

Seu Cabral, pilotado pelo jockey que melhor larga, em nossas pistas, esfusiou na vanguarda quando o "starter" abriu a cancha. O filho de Impartial em breve, livrava uns tres corpos de luz, mas Oswaldo Aranha tambem bastante ligeiro, tratou de reduzil-a, e em breve alcançava o pilotado de Osmany Coutinho. Tão impetuoso era seu avanço, que Seu Cabral não poude resistil-o e, antes de ser iniciada a curva, já Oswaldo Aranha commandava o pelotão.

Destacados dos demais, o filho de Dreadnought veio até um ponto avançado da recta. Ahi avançaram, com grande impeto Cartier e Irapuasinho. O primeiro não encontrava entretanto passagem, e sua situação já parecia compromettida quando Mesquita levantou-o para botar por dentro. Tantas sobras trazia o filho de Metropole, que ainda depois de todos estes percalços, teve tempo de impôr escassa differença a Oswaldo Aranha, que, por sua vez, deixou Irapuasinho a cabeça.

Cartier, que conforme presumiramos, ia encontrar um terreno muito á sua feição, alcançou a terceira victoria da temporada.

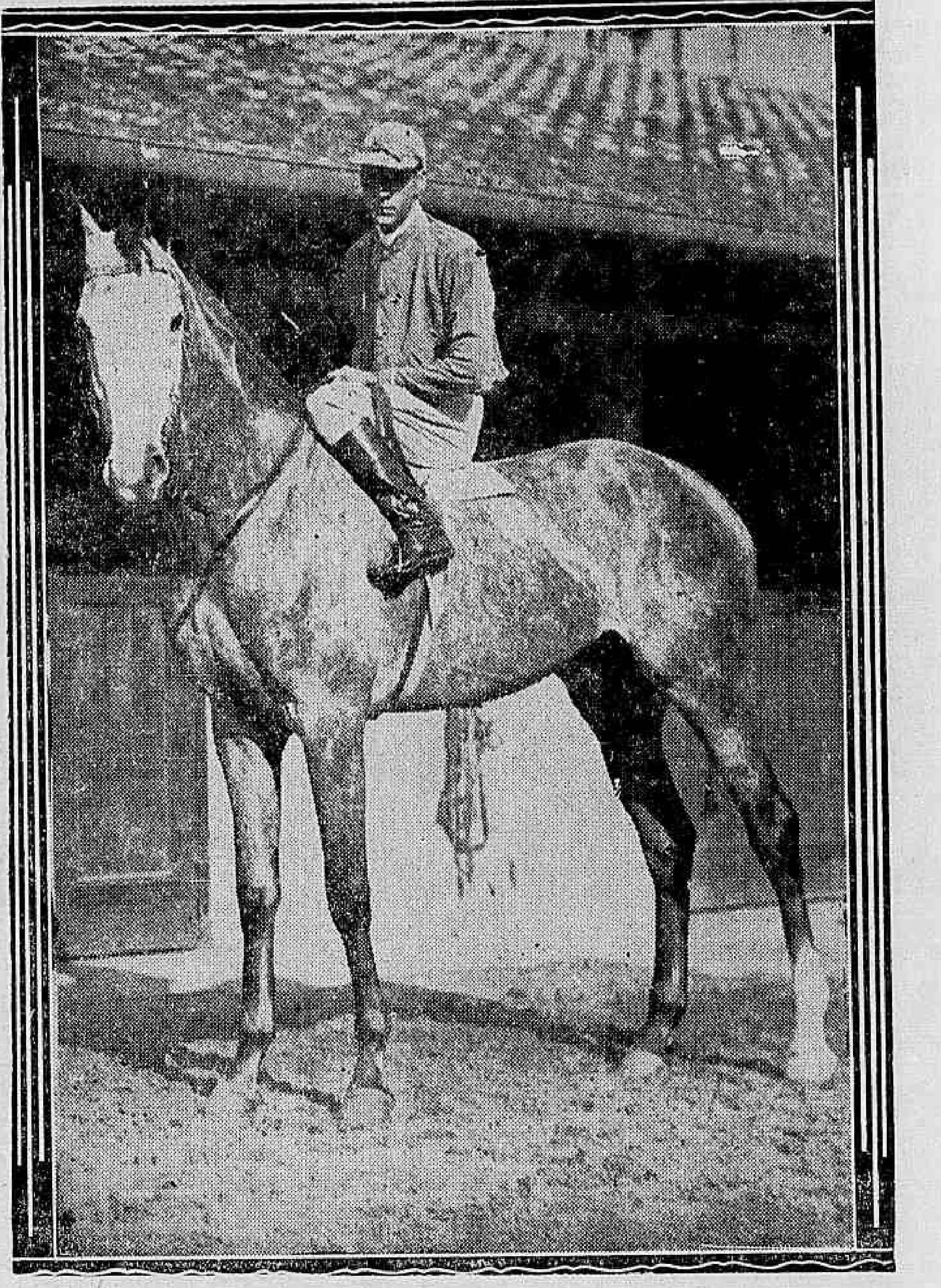

O "crack" nacional Sargento, que com a victoria do "G. P. Districto Federal", passou a ser o maior ganhador, de pistas brasileiras

3ª CARREIRA

373 Premio "Cherburgo" — animaes nacionaes de 4 annos e mais idade — Hondicap — 1.600 metros — Premios: ... 4:000$, 800$ e 400$.

COCK TAIL, masc., zaino, 4 annos, S. Paulo, Magasin e Burleta do sr. Martin Guilayn, 53 kilos, Pierre Vaz, aprendiz .... 1.°
Triste Vida, 55 kilos, J. Mesquita .. .. 2.°
Ypiranga, 58 kilos, G. Costa .. .. 3.°
Oding, 50 kilos, J. Santos 0
Ouro, 52 kilos, A. Silva .. 0
Stayer, 51|52 kilos, I. de Souza 0
Acanan, 53 kilos, W. Andrade 0
Cossaco, 54 kilos, S. Baptista 0

Ganho por meio pescoço; do 2.° ao 3.°, um corpo e meio.

Rateios: 130$100 em 1.°; dupla (23) 53$400; placês: Cock Tail 38$400; Triste Vida 78$200; Ypiranga 27$900.

Tempo: 101"

Total das apostas: 44:540$000.

Criador: Americo Ferreira de Camargo.

Tratador: José Lourenço.

RATEIOS EVENTUAES

1	(1 Acanan ..	116	147$000
	(2 Oding	84	203$000
2	(3 Stayer ...	498	34$200
	(4 Cock Tail .	131	130$100
3	(5 Ouro	547	31$100
	(6 Ypiranga .	120	142$100
4	(7 Cossacos ..	526	32$400
	(8 Triste Vida	110	155$000
	Total	2132	

11	14	11:129$100
12	147	107$500
13	168	94$000
14	149	106$000
22	99	159$700
23	368	42$900
24	296	53$400
33	83	190$400
34	552	28$600
44	100	158$000
Total: ..	1976	

Acauan, com sua terrivel indocilidade demorou muito a partida do Premio "Cherburgo" que, afinal foi dada em bôas condições. A ficha de Taciturno esfusiou na vanguarda, levando mais de um corpo sobre Ouro, que dividia com Cossaco a segunda collocação. Acauan resistiu até a recta, quando perdendo muito terreno foi batida por Cock Tail. Trazendo muitas sobras, o filho de Magasin livrou alguns corpos, e quando Triste Vida atacou-o, nada poude fazer, limitando-se a escoltal-o á insignificante differença.

Cock Tail apresentado em inobjectaveis condições por seu treinador José Lourenço, poude registar a terceira victoria do anno.

(Continua na 15ª pag.)

Cute Eyes levantou o Classico "Chacabuco"

BUENOS AIRES (Via aerea). — O notavel cavallo argentino Cute Eyes inscreveu hontem no seu activo mais um bello feito. Disputando o classico "Chacabuco", que já vencera um anno antes, o filho de Amsterdam derrotou por um corpo e meio o excellente "handicap-horse" Malpagador.

Para a distancia de 3.000 metros, Cute Eyes, que se está tornando um dos maiores ganhadores classicos das pistas argentinas marcou o bom tempo de 187" 3|5.

Cute Eyes foi o sensacional vencedor de Condalrolo e Socorro! no Classico General Belgrano, disputado ha alguns mezes em Palermo.

Diario Sportivo

Disputando o Grande Premio Districto Federal, Sargento Obteve Mais Um Notavel Triumpho

(Continuação da 14ª pag.)

4ª CARREIRA

374 Premio "Havre" — Animaes estrangeiros de 3 annos e mais idade — Handicap — 1.600 metros — Premios: ... 4:000$, 800$ e 300$.

BILHETE, masc., zaino, 5 annos, Uruguay, Sens e Lady Marion, do sr. João José de Figueiredo, 51 kilos, Alfonso Silva.. .. .. .. 1º
Tarjador, 50/51 ks., G. Costa 2º
Joker, 56 ks., A. Henriques 3º
Balzac, 49 ks., A. Brito, ap. 0
C. Boy, 51/52 ks., I. Souza. 0
Kid, 54 ks., R. Sepulveda.. 0
El Tigre, 58 ks., R. Freitas. 0

Não correu Mensageira.

Ganho por pescoço; do 2º ao 3º, dois corpos.

Rateios: 28$900 em 1º; dupla (24) 53$900; placés: Bilhete-Kid, 16$200; Tarjador, 21$500.

Tempo: 101".

Total das apostas: 48:560$.

Importador, Ricardo Sepulveda; tratador, Mario de Almeida.

RATEIOS EVENTUAES

	(1 Joker. . . .	746	23$700
1			
	(2 C Boy . . .	275	64$300
	(3 Tarjador . .	365	48$600
2			
	(4 Balzac . . .	122	145$500
	(6 El Tigre . .	90	197$200
3			
	(4 Bilhete-Kid .	321	28$500
	Total	2.219	
	11..	251	75$400
	12..	545	34$700
	13..	104	182$000
	14..	824	22$900
	22..	65	291$200
	23..	49	386$200
	24..	351	33$900
	34..	64	295$400
	44..	113	167$500
	Total..	2.366	

Bilhete retardou muito a partida do premio "Havre". Depois duma partida falsa, e quando já havia sóado a sirene, foi aberta a pista, notando-se um ligeiro atrazo da parte de Kid. Balzac esfusiou na vanguarda, collocando-se Joker em segundo. Desenvolvendo grande velocidade, Kid passou a occupar esta collocação, depois de corridos, uns duzentos metros. Balzac manteve a leaderança até a recta, quando foi desalojado successivamente, por Bilhete, Tarjador e Joker. Bilhete dominou estes dois competidores, e livrando alguns corpos poude conter a arremetida final de Tarjador que se classificou em segundo Billiete, animal de performances muito irregulares, que ainda ha uma semana, fóra, nesta mesma turma, dos ultimos a chegar, alcançou ante-hontem seu quarto successo do anno.

5ª CARREIRA

375 Premio "Marselha" — animaes de qualquer paiz — Handicap — 1.600 metros — Premios: 4:000$, 800$ e 400$.

NOBLEMAN, masc., zaino, 6 annos, Uruguay, Glass Idol e La Nacion, do sr. A. Lourenço, 58 kilos, Reduzino de Freitas 1.º
Toby, 52 kilos, J. Canales 2.º
Tango, 48|49 kilos, J. Mesquita 3.º
Fingidor 50|51 kilos, S. Baptista 0
Lorraine, 58 kilos, G. Costa 0
Mireille, 49|50 kilos, A. Henriques 0
Girl Love, 51 kilos, P. Vaz, ap. 0
Capitão Mór, 48 kilos, J. Santos 0
Simpatia, 56 kilos, A. Silva 0
Volturette, 54 kilos, I. de Souza 0
Pebete, 58 kilos, C. Morgado 0
Irigoyen, 48|49 kilos, A. Brito, ap. 0

Tranquillo foi retirado.

Ganho por meio corpo; do 2.º ao 3.º, um corpo e meio.

Rateios: 98$500 em 1.º; dupla (23) 42$100; placés: Nobleman 36$900; Toby 28$500; Tango .. 26$500.

Tempo: 102".

Total das apostas: 54:430$000.

Importador: Oswaldo Gomez Camiza.

Tratador: Alcides Miranda.

RATEIOS EVENTUAES

	(1 Fingidor	469	37$200
1	2 Cap. Mór ..	99	176$200
	(3 Girl Love	27	646$200
	(4 Toby	176	99$100
2	5 Lorraine .. .	338	51$600
	(6 Volturette	32	545$200
	(7 Simpatia ..	449	38$800
3	8 Nobleman..	177	98$500
	(9 Tango	250	69$700
	(10 Mireille .	77	226$500
4	11 Irigoyen ..	47	371$200
	(12 Pebete ..	40	436$200
	Total ..	2181	
	11	84	259$900
	12	289	75$500
	13	744	29$300
	14	195	116$600
	22	84	259$900
	23	518	42$100
	24	150	145$500
	33	305	71$5[illegible]

34	302	72$200
44	58	383$100
Total: ..	2719	

Após a partida do Premio Tango que foi rapida, Fingidor appareceu na frente, seguido de Nobleman, pelo qual Capitão Mór logo passou. Muito veloz este cavallo em tres saltos, collocou-se ao lado de Fingidor que, entretanto, lhe oppôz obstinada resistencia. Estes tres cavallos lutaram mais de duzentos metros, depois dos quaes Capitão Mór livrou vantagem. O veloz filho de Macon conservou-se na dianteira até a recta, onde, depois das populares rendeu-se totalmente. Ahi apresentaram-se Fingidor, Nobleman, Toby e Tango. Depois de breve luta, Nobleman destacou-se, e embora fosse remarcadamente energica a carga final de Toby, conteve-a satisfatoriamente, cruzando o disco com vantagem nitida.

Aproveitando-se das caracteristicas do terreno, Nobleman poude registar, afinal, seu primeiro successo do anno.

6ª CARREIRA

376 Premio "Embaixador Hermite" — Animaes nacionaes — Handicap — 1.800 metros — Premios: 4:000$, 800$ e 400$000.

KOBELICK, masc., castanho, 7 annos, São Paulo, Kepplestone e Dilecta, do sr. Antonio J. Diniz, 55 kilos, Salustiano Batista.. 1º
Micuim, 58 kilos, J. Canales 2º
Favorito, 54 kilos, H. Herrera.. .. .. 3º
Zug, 55 kilos, O. Ullôa.... 0
Royal Star, 49 kilos, P. Vaz, aprendiz.. 0
Zumbaia, 54 kilos, G. Costa 0
Arapogy, 50 kilos, J. Mesquita.. 0
Benemerito, 56 kilos, J. Piotto, aprendiz.. 0

Não correu: Ducca.

Ganho por um corpo: do 2º ao 3º, cabeça.

Rateios: 33$900 em 1º; dupla (13) 60$500: placés: Kobelik — 32$000; Micuim — 31$000.

Tempo: 113" 3|5.

Total das apostas: 75:180$000.

Criadores: E. e A. de Assumpção.

Tratador: Eurico de Oliveira.

RATEIOS EVENTUAES

	(1 Micuim	225	128$300
1			
	(2 Arapogy .. .	411	70$200
2—4	Favorito .. .	792	36$300
	(5 Kobelik .. .	850	33$900
3			
	(6 Royal Star..	434	66$500
	(7 Benemerito .	70	412$500
4			
	(8 Zumbaia-Zug	328	34$800
	Total..	3.610	
	11..	109	251$800
	12..	271	101$200
	13..	453	60$500
	14..	549	49$900
	23..	425	64$500
	24..	455	60$300
	33..	205	133$800
	34..	806	34$000
	44..	158	173$700
	Total..	3.431	

Demorou um pouco a partida do premio "Embaixador Hermite", mas afinal o "starter" abriu a cancha em momento feliz, despontando Favorito na vanguarda. Ainda não haviam sido corridos 50 metros e Zug assenhoreou-se da leaderança, livrando cerca de dois corpos sobre Favorito, que precedia Royal Star, Kobelik, Micuim, etc. Na recta, Zug augmentou um pouco sua vantagem, mas depois das especiaes Kobelik, Micuim e Favorito iniciaram a reduzil-a progressivamente, até annullal-a, deante das taboas de apregoação. Kobelik, que trazia mais sobras, destacou-se, cruzando o disco com vantagem nitida sobre Micuim, que, atropelando muito por fóra, nos ultimos momentos livrou insignificante differença sobre Favorito. Kobelik, que nesta mesma turma perdera no domingo devido a uma direcção precipitada, rehabilitou-se plenamente, mostrando que resultados trazem as carreiras á valentona.

O util filho de Kepplestone obteve, ante-hontem, seu terceiro successo da temporada.

7ª CARREIRA

377 Premio "Julien Durand" — Animaes de qualquer paiz, de tres annos e mais edade — Handicap — 2.000 metros — Premios: 7:000$, 1:400$ e 700$000.

ASSIS BRASIL, masc., castanho, 5 annos, Rio Grande do Sul, Dreadnought e Chinchilla, do sr. A. J. Flores da Cunha, 54 kilos, Geraldo Costa.. .. .. 1º
Tapajós, 55 kilos, J. Canales empatado em. . . . 2º
Coringa, 58 kilos, D. Suarez, empatado em. 2º
Soneto, 52 kilos, R. Sepulveda. 0
Roxy, 52 kilos, W. Cunha. . 0
Zank, 52 kilos, O. Ullôa. . 0

Ganho por um corpo e meio; e empate em segundo.

Rateios: 40$200, em 1º; duplas (34), com Tapajós, 22$700 e (35), com Coringa, 77$600; placés: Assis Brasil, 13$[illegible]00; Tapajós, 10$900; Coringa 1[illegible].

Tempo: 127" 2|5.

Total das apostas: 81:550$000.

Criador: Octavio do Amaral Peixoto.

Tratador: Gabino Rodrigues.

RATEIOS EVENTUAES

1—1	Soneto. . .	471	68$100
2—2	Zank. . . .	523	61$300
3—3	Assis Brasil .	797	40$200
4—4	Tapajós. . .	1576	20$300
	(5 Coringa. . .	511	62$800
5			
	(6 Roxy. . . .	134	239$500
	Total.	4012	
	12.	191	153$600
	13.	144	203$700
	14.	536	54$700
	15.	161	182$200
	23.	188	154$700
	24.	625	46$900
	25.	172	170$600
	34.	783	22$700
	35.	148	77$600
	45.	649	45$200
	55.	71	413$200
	Total.	3668	

Coringa, desenvolvendo sua reconhecida velocidade, adeantou-se aos cinco adversarios que encontrou no premio "Julien Durand".

Em segundo, collocou-se, por momentos, Tapajós, que logo seria desalojado por Assis Brasil. A corrida proseguiu sem outros incidentes, até á curva, quando Assis Brasil reduziu apreciavelmente a vantagem do leader.

Ao ser entrada a recta, Tapajós juntou-se aos dois e encontrando um claro entre Coringa e a cerca chegou a estar na frente, mas manheireando, perdeu terreno, deixando que Coringa de novo se adeantasse. Canales teve, assim, de lançal-o por fóra, mas já a esta altura, era tarde para qualquer reacção. Assis Brasil que havia dominado a situação e trazia sobras, estava com o triumpho garantido, e com um corpo e meio de luz transpôz o vencedor, deixando em segundo, empatados, Tapajós e Coringa. Assis Brasil, que vinha de competir no classico "America do Sul", em turma visivelmente superior a seus recursos, triumphava pela segunda vez este anno.

8ª CARREIRA

378 Grande Premio "Districto Federal" — (3ª Prova da Triplice-corôa) — Animaes nacionaes de quatro annos. Pesos da tabella — 3.000 metros — Premios: .... 30:000$, 6:000$ e 1:500$.

SARGENTO, masc., tord., 4 annos, S. Paulo, Printer e Matteira, do sr. Antenor Lara Campos, 55 kilos, Armando Rosa ... 1º
Bramador, 55, A. Silva .. 2º
Midi, 53, O. Ullôa 3º
Tatá, 53, L. Gonzalez, mancou .. .. •

Não correram: Yambi e Huran.

Ganho por um corpo e meio: do 2º ao 3º, meio corpo.

Rateios: 16$800 em 1º; dupla (12) 27$400; placés: não houve.

Tempo: 193" 1|5.

Total das apostas: 84:460$.

Criador: o proprietario.

Tratador: Oswaldo Feijó.

Total geral das apostas: .. 436:130$000.

Total geral dos concursos: 55:920$000.

Pista de grama: pesada.

RATEIOS EVENTUAES

1	Sargento . . .	2277	16$800
2	Bramador . .	1181	32$400
4	Tatá-Midi . .	1337	28$600
	Total	4795	
	12	1064	27$400
	14	1605	18$100
	24	686	42$500
	44	296	98$500
	Total	3651	

Os quatro competidores do G. P. "Districto Federal" largaram rapidamente e, em bom momento. Bramador o numero 1 do "stanting-gate" dos 3.000 metros destacou-se do pequeno lote, apparecendo na recta, com mais de um corpo sobre Midi, da qual, pequena differença separava de Sargento.

Em ultimo, corria Tatá, a um corpo do tordilho. Foi esta a ordem, observada na primeira passagem pelo disco, trecho em que Bramador já trazia uns tres corpos de vantagem. Entrada a recta opposta, Bramador já havia tirado mais luz, e assim proseguiu a carreira, até os 1.400 metros. Ali observou-se a subita passagem de Tatá para segundo livrando a filha de Tomy cerca de meio corpo sobre Sargento. A corrida manteve-se, sem alterações, até á curva; quando se notou que Bramador leaderava a carreira com muito menor luz e que entre Tatá e Sargento, já não existia differença perceptivel.

Na conjuntura da curva, com o tiro directo, quando Sargento já havia despedido Tatá, pondo-se a menos de meio corpo de Bramador, notou-se que aquella filha de Tangled Gold parava repentinamente, ao mesmo tempo que seu piloto saltava ao sólo. E' que pisuando numa depressão do terreno, a briosa irmã de Zank fôra victima de grave accidente. Emquanto isto, Bramador galgava a recta, já tendo Sargento quasi a seu lado, e mais uns cem metros, Sargento passou á leaderança.

Estava, áquella altura, definida a carreira. Naturalmente brioso, Bramador, entretanto não se rendeu, por completo, e, assim, poude manter contacto com o "crack" [illegible] ultimos [illegible] fazia-se presente, arrematando a meio corpo do segundo, Sargento venceu commodamanete [illegible] sobre Bramador.

Para completar o "entrainement" de Tomate

Para S. Paulo seguiu, hontem, o "entraineur" Oswaldo Feijó que ali na Moóca, terminará o preparo do excellente "threeycars" Tomate. O filho de Kaól disputará, no proximo domingo o grande premio "Ypiranga" enfrentando os luminares da ultima turma, na Moóca.

Claudemiro Pereira

Continúa, ainda, a inspirar cuidados o estado de saude do estimado profissional das rédeas, Claudemiro Pereira, victima de desastrosa quéda, no sabbado, quando dirigia a egua Huran.

Inutilizada para as corridas

A egua Tatá victima de grave accidente, durante o G. P. "Districto Federal", acha-se inutilizada para as corridas. A filha de Tomy, ao pisar em falso, desmunhecou.

Para o Club Sportivo de Equitação

Para o Club Sportivo de Equitação foi transferida, hontem, a egua nacional Domitilla, que se achava aos cuidados de José Lourenço.

Vão tentar a sorte na Moóca

Foram embarcados, hontem, para S. Paulo, o pôtro argentino Rolando e a egua Yvette, afim de tomar parte, nos programmas da Moóca.

No mesmo "wagon" seguiu o cavallo Sarampão, adquirido recentemente, pelo Serviço de Remonta do Exercito. O filho de Tomy irá servir na reproducção.

GRIPPOU-SE!

Tome Grippallium. Evita e corta Grippes e Resfriados. Vidro, Gotta ou tablette, 2$000. — Rua Buenos Aires, 101-A — Tel. 24-5014 — Rio.

Fala Armando Rosa, o jockey do "crack" nacional

Armando Rosa dirigiu Sargento como um mestre. Ainda visivelmente emocionado, o profissional patricio relatou-nos ao voltar do vestiario, como se deu a carreira:

— Desde os primeiros metros procurei obrigar a corrida, para que a resistencia e qualidade de meu cavallo prevalecessem, no final. Já no fim da grande curva procurei pelo tordilho e vi que tinha cavallo. A esta altura Tatá, que vinha a meu lado, pisando nalgum esburacamento da pista, vacillou, parando repentinamente. Estranhei por isto que fossem dizer á Commissão que meu cavallo tivesse roçado na egua, occasionando o desastre. Aliás, no vestiario, deante de Ullôa e do sr. Alfredo Thomé, o jockey Gonzalez declarou que nada havia soffrido da minha parte, o que immediatamente levei ao conhecimento do dr. Moura Costa.

Levando o assumpto para outro lado, Armando Rosa, depois de gabar o filho de Printer, que reputa o melhor animal que até hoje montou, fala de seus projectos. Tendo o tordilho encerrado sua actual campanha na Gavea, deve embarcar brevemente para São Paulo. O freio gaucho foi convidado para dirigil-o na Moóca, e está inclinado a aceitar o convite. Neste caso, reappareceria no Hippodromo Paulistano no dia 27 de outubro, data em que o tordilho satisfará um severo compromisso ao lado de Picaflor. A este compromisso seguir-se-ão alguns outros, depois dos quaes o neto de Lorenzo entraria em repcuso, para iniciar em 1936 uma nova e scintillante campanha.

JOCKEY CLUB BRASILEIRO

PROJECTO DE INSCRIPÇÃO DA 53ª REUNIÃO, EM 31 DE AGOSTO DE 1935

Premio "Lagave" — 1.500 metros — 4:000$ — Potros nacionaes de 3 annos, sem victoria em qualquer premio no paiz. Pesos da tabella. O vencedor desta prova não será excluido das provas eliminatorias de 7:000$, destinadas a animaes nacionaes dessa edade, sem victoria.

Premio "Xiah" — 1.400 metros — 3:000$ — Animaes nacionaes. Pesos especiaes com descarga para aprendizes: São Sepé 58 kilos; Maynas 56; Yetim 53; Galarim 52; Galmita 51; Rainheta 50; Betania 50; Moleiro 50; Dracula 48; Argenté 48; Mouresco 48; Zumba 48; Kleops 48 e Collarete 48.

Premio "Garça" — 1.400 metros — 3:000$ — Animaes de qualquer paiz. Pesos especiaes com descarga para aprendizes: Jaçatuba 58 kilos; Tracajá 56; Dollar 56; Yvette 56; Contratempo 54; Pharaó 54; Marqueza 54; Rosemarie 54; Commodoro 54; Kruppe 53; Bohemio 52; Lentejoula 50; Ma'am Cross 50; Celma 50 e Defence 50.

Premio "Cachalote" — 1.600 metros — 3:000$ — Animaes nacionaes. Pesos especiaes com descarga para aprendizes: Grand Marnier 58 kilos; Colonna 58; Itapuan 56; Vasari 56; Garça 54; Ercola 53; Coelho 52; Xiah 52; Xiró 52; Yonita 52; Lagave 50; Piracicaba 50; Arga 50; Salvador 49; Europa 49 e Jundiá 48.

Premio "Muyverdugo" — 1.600 metros — 3:000$ — Animaes nacionaes. Pesos especiaes com descarga para aprendizes: Lohengrin 58 kilos; Zarda 57; Seu Cabral 56; Ouro 56; Tomyrim 56; Zoada 55; Oswaldo Aranha 54; Katete 54; Cartier 54; Quatioba 52; Mineral 52; Canto Real 51; Mandchuria 51; Garboso 50; New Star 50; Irapuasinho 48 e Solingen 48.

Premio "Supplementar" — 1.600 metros — 3:000$ — Animaes estrangeiros. Pesos especiaes com descarga para aprendizes: Cachalote 58 kilos; Guarani 56; Ritual 56; Xeremias 56; Westhowurne Rose 56; Libertino 54; Taladro 54; Quintero 54; Negro 54; Rolando 53; Legalista 51 e Pendenciero 50.

Premio "Sargento" — 1.600 metros — 3:000$ — Animaes estrangeiros. Handicap: Arlette 58 kilos; Cow Boy 58; Balzac 58; Lorraine 56; Chimborazo 56; Mica 55; Pebete 55; Muyverdugo 52; Toby 52; Volturette 51; Ojiva 50; Fingidor 49; Mireille 48; Tango 48; Globera 48 e Girl Love 48.

PROJECTO DE INSCRIPÇÃO DA 54ª REUNIÃO, EM 1º DE SETEMBRO DE 1935

Grande Premio "Dr. Frontin" — 2.400 metros — réis 30:000$ — Pesos da tabella com exclusão, descargas e sobrecargas. Animaes já inscriptos, dependendo de confirmação.

Premio "Um" — 1.500 metros — 4:000$ — Potrancas nacionaes de 3 annos, sem victoria em qualquer premio no paiz. Pesos da tabella. A vencedora desta prova não será excluida das provas eliminatorias de 7:000$, destinadas a animaes nacionaes dessa edade, sem victoria.

Premio "Dois" — 1.600 metros — 7:000$ — Animaes nacionaes de 3 annos que não tenham ganho 5:000$ em premio de primeiro logar no paiz. Pesos da tabella.

Premio "Tres" — 1.600 metros — 6:000$ — Animaes nacionaes de 3 annos, sem mais de uma victoria em premio de 5:000$ ou maior quantia, no paiz e que além desta não tenha ganho 5:000$ em premio de primeiro logar, tambem no paiz. Pesos da tabella.

Premio "Quatro" — 1 600 metros — 4:000$ — Animaes nacionaes. Handicap: Yáyá 58 kilos; Simpatia 57; Cock Tail 57; Kumel 57; Ypiranga 55; Galopador 55; Triste Vida 55; Astro 53; Nautilus 52; Saubype 52; Acauan 51; Cannes 50; Cossaco 50 e Oding 48.

Premio "Cinco" — 1.600 metros — 4:000$ — Animaes nacionaes. Handicap: Micuim 58 kilos; Benemerito 54; Zug 53; Favorito 53; Zumbaia 51; Quiloa 50; Arapogy 48; Mango 48; Royal Star 48 e Silenciosa 48.

Premio "Seis" — 1.600 metros — 4:000$ — Animaes estrangeiros. Handicap: Chouannerie 58 kilos; Capitão Mór 58; Madge 58; Irigoyen 58; Kiss me 57; Volcanica 56; Trompito 55; Deportada 55; Concejal 55; Yuyita 55; Silhueta 52; La Orticaria 52; Esperanto 51; Arquero 50; Galope 50 e Bettysabeth 48.

Premio "Sete" — 1.600 metros — 4:000$ — Animaes de qualquer paiz. Handicap: Zamorim 58 kilos; Joker 57; El-Tigre 55; Guitarrita 55; Lumini 55; Kid 54; Deliciosa 53; Tarjador 53; Lord Breck 52; Nobleman 52; Maimará 50; Martillero 50 e Carmel 48.

Premio "Oito" — 1.800 metros — 6:000$ — Animaes de qualquer paiz: Handicap: Le Roi Noir 58 kilos; Zank 57; Roxy 57; Adarga 56; Fifa 56; Caicó 55; Sueno Largo 55; Yamby 54; Jacutinga 53; Yeoman 53; Cheerio 52; Moron 52; Astoria 51; Kobelik 50; Yolanda 50; Tia King 48 e Bilhete 48.

Premio "Nove" — 1.400 metros — 4:000$ — Eguas estrangeiras. Handicap: Apple Sauce 58 kilos; Miss Praia 58; Vicentina 56; Ibiuna 56; Baby 56; Zirtaeh 55; Pum! 54; Diableja 51; Transvaliana 50; Revê d'Amour 50 e Clo 49.

Nota: Caso os premios "Um" e "Lagave" não reunam numero sufficiente de inscripções, serão os mesmos reunidos em um só pareo.

As inscripções encerram-se hoje, terça-feira, 27, ás 18 horas, terminando na mesma occasião o prazo para confirmação do Grande Premio "Dr. Frontin".

E' GRAVE
A SITUAÇÃO NAS Fileiras do Carioca
A Derrota de Domingo Foi o Resultado da Gréve dos Jogadores

Jaguaré, o guardião grévista

A greve manifestada no quadro profissional do Carioca reflectiu-se no jogo de domingo entre o club da Gavea e o Madureira. Tanto que dos effectivos apenas jogaram: Lino, Vianna, Otto, Alcides e Popó. Nem Jaguaré, Roberto, Déco e Benevenuto actuaram limitando-se a assistir a peleja.

Emquanto a directoria não quizer solucionar o caso a crise continuará. Os grevistas pedem o pagamento dos atrasados.

Com Jaguaré o caso é outro. Não jogou porque a directoria queria que assignasse contrato com o club. Negando-se, não poude actuar, e agora não pretende defender mais as côres do Carioca.

Recebêu luvas, mas allega ter defendido o club innumeras vezes.

As consequencias da crise manifestada deram a derrota ao Carioca pelo score minimo.

Os jogadores que faltaram serão punidos pela directoria do Carioca.

Natação

TRANSCORREU ANIMADO O CONCURSO DA LIGA CARIOCA DE NATAÇÃO

Lygia Cordovil marcou novos "records"

As provas de natação realizadas na manhã de domingo, na piscina do C. R. Botafogo, sob o patrocinio da L. C. N., registaram alguns records, entre os quaes o de Armando Faro, do C. R. Flamengo, que cumpriu optima performance, igualando o "record" carioca de 200 metros, nado de peito, com o tempo de 3'00" 2|10.

Lygia Cordovil marcou novos "records" de 100 e 200 metros, registando os chronometros o tempo 1'18" para os 100 e 2'54" 4|5, para os 200 mts.

Na prova de 100 mts., a nadadora "Cajuti" chegou bem, vencendo facil Dora Castanheira, que marcou 1'27" 4|5. Outra nota de destaque, do certame foi o triumpho de Lais Bonifacio, do Tijuca, nos 100 metros de costas, sobre Neusa Cordovil do mesmo gremio. Lais correu bem e não devia se ter preoccupado com a adversaria do Fluminense. Sua victoria foi digna e o tempo foi magnifico: 1"38" 2|5. Neusa, a 2ª collocada, marcou 1'40" 2|5.

Carlos de Vasconcellos, venceu os 100 mts. de costas e João Haselange, triumphou nos 400 metros livre, com o tempo de 5' 31" 4|5.

As provas obtiveram os seguintes resultados:

1ª prova — 100 metros — Principiantes — 1º, Arlindo Gomes, Fluminense, em 1' 10" 1|5; 2º Affonso Fonseca Botafogo, em 1' 10" 2|5.

2ª prova — 100 metros — Livre — Moças — 1º, Lygia Cordovil, Tijuca, em 1' 18" 3|5 novo record da Liga Carioca; 2º Dora Castanheira, Fluminense em 1' 27" 4|5.

3ª prova — 100 metros — Livre — Qualquer classe — 1º Jose Haddock Lobo, Flamengo, em 1' 08 3|5; 2º, João Carvalho, Tijuca em 1'09" 3|5.

4ª prova — 100 metros — Costas — Infantis — 1º Ramon Alonso Filho, Gragoatá, em 1,28 1|5; 2º Sylvio Ludolf Tijuca em 1,52 3|5.

5ª prova — 100 metros — Peito — Principiantes — 1º Edgard Arp, Botafogo, em 1,25 4|5; 2º Guynemeyer Otero Tijuca, em 1;28 1|5.

6ª prova — 100 metros — Costas — Moças — Qualquer classe — 1º Lais Bonifacio em 1,38 2|5; 2º Neusa Cordovil, em 1,40 2|5 ambas do Tijuca.

8ª prova — 100 metros — Livre — Infantis — Qualquer classe — 1º Helio Pessôa em 1,18 2|5; Botafogo; 2º Mauricio Carvalho, Tijuca, em 1 21 4|5.

9ª prova — 100 metros — Costas — Principiantes — 1º Eric Marques, Gragoatá em 1,26 4|5; 2º Juracy Martins Fluminense, em 127.

10ª prova — 200 metros — Peito — Q. classe — 1º Armando Faro e m3,03 1|5; 2º Oscar Zuniga, em 3,04 3|4 ambos do Flamengo.

11ª prova — 100 metros — Costas — Q. classe — 1º Carlos Vasconcellos em 1.19 4|5; 2º David Moscovitch, em 1,5 ambos do Fluminense.

12ª prova — 100 metros — Peito — Infantis — Q. classe — 1º Hamilcar Barbosa Tijuca, em 1,37 3|5; 2º Pedro Carvalho, Fluminense em 1,39 3|5.

13ª prova — 100 metros — Livre — Moças — Novissimas — 1º Linnea Flygare Botafogo, em 1,31 4|5; 2º Mercedes Barroso, Fluminense em 1,33 2|5.

14ª prova — 200 metros — Livre — Principiantes — 1º José Macedo em 2.39 4|5; 2º Affonso Fonseca, em 2,48 3|5 ambos do Botafogo.

O tempo do vencedor é o novo record de classe.

15ª prova — 400 metros — Livre — Q. classe — 1º Jean Harvelange, em 5.31 4|5; 2º Aloysio Lage, em 5,40 3|5; ambos do Fluminense.

Extincta uma cencessão

Foi extincta, a concessão dada pelo Jockey Club Brasileiro, ao sr. Eduardo Bahia para explorar jogos na séde do Jockey Club á Avenida Rio Branco.

TINTA BRASILIA
A MELHOR

TOSSES? BRONCHITES?
[illegible]INHO CREOSOTADO

Diario Carioca

Anno VIII — Numero 2.179 | Rio de Janeiro, Terça-feira, 27 de Agosto de 1935 | Praça Tiradentes n.° 77

O CRIME DE ANNA HARDY

"Pernambuco" Era Casado Em Sua Terra Natal"! Declara ao DIARIO CARIOCA Um Amigo do Morto

Novos e interessantes detalhes das causas que determinaram a tragedia do Largo do Tanque

O doloroso drama occorrido no Largo do Tanque, em Jacarépaguá, no interior de um omnibus, e no qual perdeu a vida Manoel Bento Neves, conhecido pelo vulgo de "Pernambuco" continua a impressionar o espirito publico pelas tristes circumstancias que teve o sangrento desfecho de uma conquista amorosa.

O DIARIO CARIOCA, que vem acompanhando o caso de Anna Hardy em todos os seus detalhes e sem a menor sombra de parcialidade, não tem outra preoccupação senão a de realçar a verdade e bem orientar os seus leitores, transmittindo-lhes, com fidelidade absoluta, os informes que diariamente colhe de pessoas relacionadas com os protagonistas da terrivel tragedia.

Neste proposito, voltámos, hontem, ao local do lutuoso episodio, afim de obtermos novos subsidios que venham contribuir para o melhor esclarecimento das causas que determinaram o gesto brusco e violento da joven homicida.

OUVINDO UM AMIGO DE "PERNAMBUCO"

Hontem, ás primeiras horas da noite, procurando mais detalhes interessantes sobre "Pernambuco", ouviu DIARIO CARIOCA mais um dos amigos intimos deste.

Trata-se de João Elias, mais conhecido pela alcunha de "João Turco", residente á Estrada da Taquara, e negociante em transporte de mercadorias.

Procurado pela nossa reportagem, "João Turco", interrogado sobre a vida de "Pernambuco", assim se expressou:

"Conheço "Pernambuco" ha cerca de 6 annos. Travei conhecimento com elle, devido ter eu carros para transporte de mercadorias, e ser elle vendedor de laranjas para o mercado. Passamos a ter serviço juntos e foi assim que me conservei seu amigo, até o dia em que houve o que todos os jornaes já noticiaram".

— Falou-lhe "Pernambuco" sobre Anna Hardy?

— Sim. Dissera-me que havia tido relações intimas com ella. Até, certa occasião, estando elle numa roda de amigos, e, chegando eu casualmente, ouvi-o estar falando sobre Anna, com phrases bem injuriosas para ella. Critiquei a sua conducta, e disse-lhe até que um homem que se presa não põe a honra de uma mulher em jogo. Elle ficou meio aborrecido commigo, mas foi coisa passageira.

— Não que eu saiba. Sempre tive muita intimidade com elle e nunca me tocou sobre isso. E mais, sendo elle casado em seu Estado natal, como pretenderia casar-se aqui?

— Elle era casado?

— Sim. Vim a saber casualmente.

— Como?

— Não fazem dois mezes, fui procurado por um meu amigo, de nome José Bezerra Monteiro, trocador de omnibus, em Madureira, que me perguntou se conhecia "Pernambuco" e se sabia onde morava, pois seu progenitor, Antonio Bezerra Monteiro, sendo conterraneo de "Pernambuco" e estando em visita a parentes seus no Norte, havia-lhe escripto, dizendo que, a esposa deste perguntara-lhe se o conhecia e se elle estava, bem pois não havia noticias suas ha bastante tempo. Procurei "Pernambuco" e contei o que José havia-me dito. Pediu-me elle encarecidamente que nada dissese, sobre o que havia escutado, pois elle, não desejava dar satisfações de sua vida a ninguem. Como nada tinha a ver com sua vida particular, conservei-me calado, sendo o senhor a primeira pessôa a quem conto este facto."

Estava satisfeita a nossa curiosidade, mas, emquanto esperavamos conducção de retorno a cidade, procuramos ouvir mais alguem que tivesse relações intimas com a victima do Largo do Tanque. Depois de muito pesquisar, conseguimos descobrir mais um dos motoristas, com quem elle tinha negocios particulares.

O MOTORISTA DO AUTO N:. 14988

Trata-se de Manoel Luiz, motorista do auto de praça n° 14.988 residente á rua Virginia Vital, n°. 112, estacionando no Largo do Tanque. Interrogado pelo nosso companheiro, teve as seguintes palavras sobre a victima de Jacarépaguá:

— "Conheço 'Pernambuco", ha cinco annos. Era elle pescador quando travei conhecimento com elle. Desde que o conheço, sempre notei ser elle dado a conquistas e contar muita vantagem das mesmas. Sempre critiquei seu modo de proceder, e disse-lhe até uma occasião que poderia um dia ser victima de uma represalia. Nunca me ouviu, e, deu-se o inevitavel".

— Conhecia a noiva delle?

— Não. Só vim a saber que era noivo por intermedio de um jornal. Mas eu creio que elle não era noivo, porque, houve um baile ha uns dois mezes lá para os lados de Vargem Grande e elle foi acompanhado com uma senhora que na occasião era sua amante. Creio que, se fosse noivo, não levaria a este baile uma mulher que vivia comsigo e perto da casa de sua futura esposa. Enfim, não posso tambem affiançar se era noivo ou não".

Loog a seguir fomos ao "Café e Restaurante Alexandre", ouvir o seu proprietario, sr. Florindo Fernandez, com quem "Pernambuco", mantinha relações intimas e era um dos freguezes mais assiduos. Respondendo a uma nossa pergunta, assim nos respondeu, Alexandre:

"Antes de comprar este negocio, conhecia já o "Pernambuco". Depois que vim para aqui passou a fazer suas refeições em minha casa tornámo-nos então mais intimos. Tanto que, no dia que foi assassinado, jantou em minha casa, momentos antes de ser morto".

— Nunca lhe contou sobre suas conquistas?

— Não. Sei que era dado a "arrastar azas" a mulheres, e contaram-me, até que certa occasião, aqui mesmo em Jacarépaguá, foi apresentado por um amigo, a uma senhora de um outro seu amigo, e que dias depois passou a viver maritalmente com ella. Quando o examante da meulher soube, veiu tomar satisfações mais com a intervenção de terceiros, ficou em nada. Segundo ouvi falar o amigo de quem conquistára a mulher era o asperiçada Lincoln Villas Boas, do 6° batalhão da Policia Militar, e na occasião, promptidão do 26° districto policial. Não sei se foi verdade ou não, pois nunca me falou sobre isso.

Estávamos satisfeitos com o que haviamos apurado, e, tomando o nosso auto, rumamos novamente á cidade, para em tempo poder informar os nossos leitores.

UM APPELLO EM FAVOR DA HOMICIDA DE JACARÉ-PAGUA'

Recebemos a seguinte missiva appello, em favor da homicida do largo do Tanque:

"Rio, 24-8-35. M Sr. redactor do DIARIO CARIOCA. — Sendo eu um leitor assiduo do vosso jornal, dou o meu parecer, por intermedio do vosso jornal, sobre o caso do largo do Tanque, em que se acha envolvida, d. Anna Hardy. Conhecia o tal "Pernambuco", era um individuo de maus antecedentes e um atrevido "D. Juan" não respeitava a familia de quem quer que seja. Ultimamente elle perseguia a victima acima, ao ponto della ser obrigada a se defender. Por vosso jornal, defensor dos opprimidos, faço o meu appello a favor da infeliz mulher.

Não ha razão para certos jornaes desta capital fazerem uma campanha a favor de um bandido e deserespeitador de familias honestas. O que aqui escrevo é pura verdade. Muito grato. — G. Freitas."

Anna Hardy, a quem a fatalidade fez criminosa

Cerca de 20 Contos de Mercadorias Roubadas do Cáes do Porto Appreendidas Pela Secção de Roubos e Furtos

OS ACCUSADOS FORAM PRESOS QUANDO CONFERIAM O FURTO DA CASA NUMERO VINTE E CINCO DA RUA DO NUNCIO

Os ladrões João Bernardino Serpa e Assiba Gibran Abihe, no cartorio da D. G. I. ao lado da mercadoria appreendida pelos investigadores da Secção de Roubos e Furtos

Tendo sido informada de que sabbado ultimo, á tarde, havia entrado no sobrado da rua do Nuncio n. 25, um caixoto contendo mercadorias, a Secção de Roubos e Furtos da D. G. I. designou os investigadores Armando, Mario e Oswaldo para procederem ás respectivas syndicancias.

Após uma série de diligencias, os referidos policiaes apuraram que o caixoto havia sido retirado criminosamente de um dos armazens de bagagem do Cáes do Porto pelos individuos João Bernardino Serpa e Assiber Gibran Abud Abihe. Apuraram ainda os investigadores Mario, Oswaldo e Armando que os referidos individuos, já promptualizados varias vezes por crime de furto, haviam trocado o caixoto das mercadorias que se destinava a Manáos por um outro identico, porém vazio.

Tudo esclarecido, os investigadores da Secção de Roubos e Furtos se dirigiram á casa acima referida onde appreenderam a seguinte mercadoria furtada: 25 peças de casemiras nacionaes e estrangeiras, 20 jogos de bordados para cama e mesa, "maillots" para banho, capas de gabardine, algumas grosas de pedras para isqueiro e varios productos pharmaceuticos, tudo avaliado em cerca de 20 contos de réis.

Os ladrões foram presos e em seguida, conduzidos juntamente com o furto para o cartorio da D. G. I.

Em poder de um dos accusados foi appreendido um revolver H. D., novo, que foi entregue pelos alludidos investigadores ao commissario Pizarro, do 10° districto policial.

Suspeitando a policia de que os accusados estejam envolvidos em outros casos de furto occorridos ultimamente em nossa capital, a Secção de Roubos e Furtos, sob a chefia do commissario Vidal Martins e inspector Vicente Barbosa, prosegue nas diligencias.

Até hontem, á tarde, não havia sido reclamada a mercadoria appreendida pelo seu legitimo dono. Emquanto isso, os larapios estão sendo processados pela D. G. I.

O desapparecimento de "Pimpinella"

CAUSA APPREENSÕES A' ACTRIZ DULCINA DE MORAES

Dulcina de Moraes, a dona do "pequeno thesouro" roubado

E' muito conhecida nos meios theatraes a figura de José Lopes Leonette, ou "Pimponella", como é mais conhecido o concertador de joias, desapparecido desde o dia 10 do corrente desta capital.

O motivo, porém, das sérias appreensões que o desapparecimento do ourives ambulante está causando ao casal Dulcina de Moraes-Odilon Azevedo, primeiras figuras da companhia do Rival Theatro é, segundo diz o marido da estrella ter o desapparecido levado para concerto varias joias de valor de sua esposa.

O que não se comprehende é que o conhecido galã, em face de um prejuizo tão vultoso não tivesse procurado a policia immediatamente.

Causa certa extranheza ter se verificado no dia 10 o desapparecimento de "Pimpinella" e até hontem, dezeseis dias depois dos vultosos prejuizos de Dulcina não ter sido a policia procurada para descobrir o seu paradeiro.

Sabbado ultimo, 21 dias após a entrega das joias, soube Odilon que "Pimpinella" havia deixado esta capital, indo, ao que parece, para São Paulo.

Não quiz, ainda assim, dar parte á policia, esperando que o joalheiro volte com as joias roubadas.

Aliás não duvidamos que "Pimpinella" reappareça qualquer destes dias, protestando contra as "injurias" de que é "victima" e ainda ameaçando de processar o casal Odilon-Dulcina.

ASSALTADA UMA RELOJOARIA EM PLENA LUZ DO DIA

OS LADRÕES ARROMBARAM DUAS VITRINAS E CARREGARAM VARIOS RELOGIOS

A relojoaria assaltada

A cidade vem sendo, nestes ultimos tempos, inquietada pelos constantes assaltos levados a effeito por audaciosos ladrões que, zombando da vigilancia e argucia da nossa policia, não escolhem hora nem local para as suas operações delictuosas.

Ainda hontem foi assaltada a relojoaria "Perola de Gondomar", situada á avenida Mem de Sá n. 46, em plena luz do dia.

Seriam 15 horas, mais ou menos, quando os meliantes, numa demonstração decisiva de audacia, arrombaram duas vitrines exteriores do estabelecimento e dellas carregaram dez relogios chromados de pulso e tres para bolso, sem que fossem percebidos.

Mais tarde, o proprietario da relojoaria, sr. Olavo Figueiredo Guimarães, notando que havia sido roubado, procurou a policia do 6° districto e apresentou queixa, tendo comparecido ao local o commissario de dia e constatado a veracidade da queixa.

A mesma autoridade requisitou os peritos da D. G. I. para encetar as necessarias diligencias.

Foi Violado o Accordo

MOSCOU, 25 (U. P.) — O embaixador dos Estados Unidos, sr. Bullitt, apresentou um protesto official ao Commissariado para os Negocios Estrangeiros contra a "flagrante violação" do accordo concluido entre os Estados Unidos e a União das Republicas Sovieticas da Russia, em virtude da intervenção da Internacional Communista nas questões internas da União Americana.

Morto por um trem na cancella de Bemfica

Cerca das 20 horas de hontem ás autoridades policiaes do 19° districto foram scientificadas pelo rondante de linha da Leopoldina, que, na Cancella de Bemfica, fôra encontrado moto, por um trem, um homem de côr parda, com 32 annos presumiveis, probemente trajado.

Para o local seguiu, immediatamente, o commissario Ancora, que, após tomar as providencias necessarias fez remover o cadaver do desconhecido para o necroterio do Instituto Medico Legal.

Um principio de incendio no edificio Guanabara

Um principio de incendio manifestou-se, hontem, á noite, no edificio Guanabara, de propriedade da Companhia Administração Predial, sito á Avenida Presidente Wilson, 283. occasionado pelo derramamento de oleo com que funcciona a caldeira que fornece a agua quente aos apartamentos.

Logo que se verificou a imminencia do sinistro, foi solicitada a presença dos valentes soldados do fogo, que, felizmente, chegaram a tempo de evitar que o fogo se propagasse, envolvendo o edificio em chammas.

Ao local compareceu, tambem, ás autoridades policias do 5° districto, representadas na pessoa do commissario Pinto Amando, que tomod as providencias que se fizeram necessarias.

Não houve prejuizos pessoaes nem materiaes.

Barbusse esté gravemente enfermo

O FAMOSO ESCRIPTOR ACHA-SE RECOLHIDO AO HOSPITAL DO KREMLIN

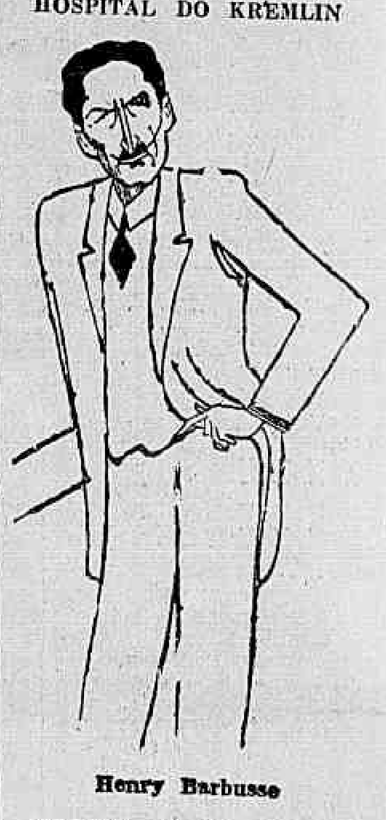

Henry Barbusse

MOSCOU, 26 (U .P.) — O celebre escriptor communista frances Henri Barbusse está em lento desapparecimento no hospital do Kremlin, victima de uma pneumonia.

O boletim medico da noite informa que a inflammação dos pulmões prosegue, tornando mais debil o enfermo.

A Homenagem dos Intellectuaes Francezes ao Embaixador Souza Dantas

O embaixador Luiz de Souza Dantas, que é uma das mais illustres figuras da nossa diplomacia e conta na França, onde serve o Brasil ha tres lustros, com uma situação de grande prestigio, mereceu ha poucas semanas uma manifestação dos intellectuaes francezes, que, commemorando a passagem do decimo quinto anniversario da apresentação das suas credenciaes de representante do Brasil na grande Nação amiga, lhe offereceram uma medalha de ouro, num banquete em que falou o presidente Herriot, que é, como todos sabem, não apenas o estadista illustre mas tambem um escriptor de renome mundial. E' uma photographia da medalha offerecida ao sr. Luiz de Souza Dantas pelos intellectuaes francezes que damos acima.